

Y
OS
NE
I



2019

연 세 대 학 교
수시모집 요강

서 울 캠퍼 스



연세대학교
YONSEI UNIVERSITY

도전과 창조, 소통과 공감

그리고 나눔의 연세 정신을 바탕으로

미래 100년을 향한 연세대학교의 꿈이

우리 사회의 내일이 됩니다.

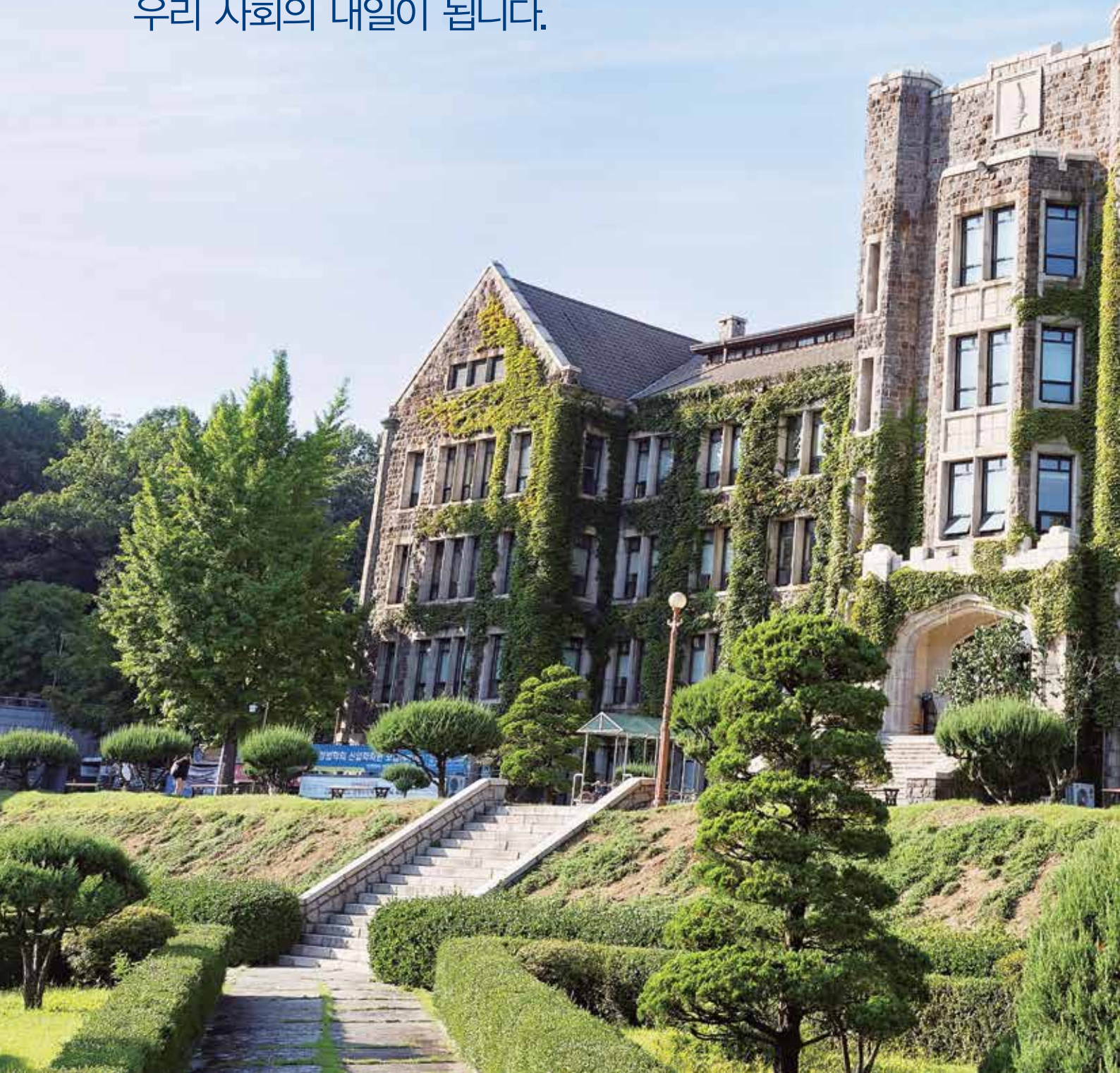



연세대학교 서울캠퍼스 2019학년도 수시모집 요강



KUMHO ART HALL

정경·창업대학원

GRADUATE SCHOOL OF
GOVERNMENT BUSINESS
AND ENTREPRENEURSHIP

1991

언론홍보대학원

GRADUATE SCHOOL OF
JOURNALISM &
MASS COMMUNICATION

1992

법
GRAD

CONTENTS

1 공통사항

전형 요약 및 주요 사항	06
전형별 모집단위, 모집인원	14
원서접수 및 전형 일정	17
수시모집 지원자 유의사항	21

2 전형별 주요사항

세부 전형별 안내

1. 학생부종합전형

[모집단위·모집인원]	23
[세부일정]	24
• 학생부종합전형[면접형]	25
• 학생부종합전형[활동우수형]	27
• 학생부종합전형[기회균형]	29

2. 논술전형

[모집단위·모집인원]	33
[세부일정]	34

3. 특기자전형

[모집단위·모집인원]	36
[세부일정]	37
• 특기자전형[인문학인재·사회과학인재·과학공학인재계열]	38
• 특기자전형[국제계열]	41
• 특기자전형[IT명품인재계열]	45
• 특기자전형[체능계열]	48

4. 고른기회전형(정원외)

[모집단위·모집인원]	51
[세부일정]	52
• 고른기회전형[연세한마음학생, 농어촌학생, 특성화고교졸업자 특수교육대상자, 북한이탈주민]	53

3 안내사항

각종 안내사항

대학수학능력시험 최저학력기준	63
학생부종합전형·고른기회전형 공통 유의사항	64
학교생활기록부 반영방법	66
논술시험 안내(자격기준 과목 포함)	68
면접평가 안내(자격기준 과목 포함)	70
각종 증명서 제출 안내	72
아포스티유 및 영사확인 관련 안내	73
전형료 및 환불·반환 안내	74
등록확인예치금 납부 안내	76
장학금 안내	77

기타

캠퍼스 맵	80
안내부서 및 전화번호	83

전형 요약 및 주요 사항

1. 전형 요약 및 전년 대비 주요 변경 사항

가. 2019학년도 전형별 모집인원(요약)

수시모집[정원내 전형]			수시모집[정원의외 전형]
학생부종합전형		논술전형	특기자전형
면접전형		논술전형	고른기회전형
면접형(260)	활동우수형(635) 기회균형(76)	논술전형(643)	인문학인재계열(80) 사회과학인재계열(60) 과학공학인재계열(263) IT명품인재계열(15) 국제계열(343) 체능계열(40)*
971명		643명	801명
학생부 위주		논술 위주	실기 위주
			199명
			학생부 위주

* 2017년 제7차 행정처분심의회 심의 결과 학사경고 누적자 미체적 위반에 대한 체육특기자 모집인원의 10% 모집정지 처분에 따라 특기자전형(체능계열)은 2019학년도 전형시행계획에서 4명(개인종목) 감소한 40명을 선발함(48쪽 참조)

- ※ 재외국민과 외국인의 전형에 관한 사항은 해당 모집요강을 확인하기 바람
- ※ 정시모집과 관련된 세부적인 사항은 2018. 9. 3.(월)에 발표예정인 정시 모집요강을 확인하기 바람
- ※ 수시모집에서는 지원자격을 충족할 경우 아래에 제시된 5개 전형 간에 복수지원 할 수 있으며, 전형 내에서는 1개의 모집단위에만 지원가능함

- ① 학생부종합전형[면접형]
- ② 학생부종합전형[활동우수형] 또는 학생부종합전형[기회균형] 중 택1
- ③ 논술전형
- ④ 특기자전형
- ⑤ 고른기회전형

※ 대학수학능력시험 최저학력기준을 적용하지 않는 전형

- ① 특기자전형 모든 계열
- ② 학생부종합전형[면접형]
- ③ 학생부종합전형[기회균형] 중 지원자 본인이 국가유공자, 민주화유공자, 5·18민주화유공자인 경우
- ④ 고른기회전형 중 연세한마음학생[추천] 및 북한이탈주민
- ⑤ 고른기회전형 중 예능계열 모집단위 지원자

나. 2019학년도 수시모집 전형의 특징 및 전년대비 변경 사항

1) 기본 방향

- 입학정책의 일관성 유지를 위해 큰 변화는 지양하되, 고교현장의 변화를 유도하고 우수한 인재를 선발할 수 있도록 전형계획을 개선하고자 함
- 정량적 지표 위주의 평가를 최소화하고 고교 교육과정 내의 활동을 통해 미래 인재로서 성장 잠재력을 갖춘 인재를 선발하기 위해 학생부종합전형을 확대하고, 내실화를 꾀하고자 함
- 고교 현장의 국제화 교육 확대와 국제인재 육성을 위해 언더우드국제대학 모집인원 중 일부를 학생부종합전형으로 전환함
- 수험생의 전형에 대한 이해를 높이기 위해 전형을 간소화 하고, 타대학과 협의를 통해 용어를 통일함
- 학교 교육을 통하여 대학별 고사를 준비할 수 있도록 고교 교육과정 내 평가 기초를 유지하고 강화함으로써 고교 교육의 정상적인 운영과 사교육 완화에 기여하고자 함

2) 주요 변경 사항

- 학생부종합전형 내실화를 위한 노력
 - 학교생활기록부의 정량적 평가 최소화: 수험생의 고교생활 중 다양한 활동과 노력을 평가하기 위해 학교생활기록부는 학생부종합전형[면접형] 1단계에서만 정량적으로 반영하고 그 외 모든 서류 평가에서는 정성평가함
 - 전문 평가인력의 안정적 확보, 고교방문 확대, 교시간담회 확대, 평가기준 통일 등 학생부종합전形的 내실화와 고교현장의 변화 유도를 위해 노력함
 - 면접평가의 내실화를 위해 제시문, 면접 기법 등을 지속적으로 개선하고자 함
 - 생활과대학과 간호대학 모집단위에 대하여 인문/자연의 구분을 두지 않고 통합하여 선발함(수시모집)
- 특기자전형 축소: 923명 → 801명(전년 대비 122명, 13.2% 축소)
 - 2018학년도 전형계획의 기초를 유지하여 특기자전형 모집인원을 축소함
- 언더우드국제대학 모집인원 중 2018학년도 전형계획에 이어 74명을 학생부종합전형으로 전환하여, 총 95명(수시모집 74명, 정시모집 21명, 언더우드국제대학 모집인원 대비 22.2%)을 학생부종합전형으로 선발함
- 논술전형 축소: 모집단위와 논술의 특성을 고려하여 논술전형의 모집인원을 조정하고 논술전형 전체 모집인원을 축소함(683명 → 643명, 전년 대비 40명 감소, 5.9% 축소)
- 전형간소화 노력
 - 전형에 대한 직관적 이해를 위해 일반전형의 명칭을 논술전형으로 변경함(수시모집 일반전형 → 논술전형)
 - 수시모집과 정시모집으로 구분하여 선발하던 예능계열은 수험생들의 전형 준비 편의를 고려하여 정시모집으로 일원화함(고른기회전형 예능계열 제외)
 - 고른기회전형(정원외)에서 학교별 추천인원 제한을 폐지하여 수험생의 기회를 확대함
 - 수시모집 논술전형은 논술 100%로, 정시모집(일반계열)은 수능 100%로 전형요소를 간소화함
- 대학의 사회적 책무를 다하기 위해 고른기회전형(정원외) 뿐만 아니라 정원 내 학생부종합전형(기회균형)을 통해 수시모집 선발인원의 약 10.5%에 해당하는 총 275명을 선발하여 사회통합에 기여하고자 함



예고사항 2021학년도부터 수시모집 체능계열은 최저학력기준을 적용하며, 자세한 사항은 2021학년도 입학전형계획 발표 시에 안내할 예정입니다.

2. 전형별 지원자격 요약

가. 학생부 위주(학생부종합전형[면접형, 활동우수형, 기회균형], 고른기회전형)

구분					학생부종합전형(정원내)			고른기회전형(정원외)					
					면접형	활동 우수형	기회 균형	연세 한마음 [추천]	연세 한마음 [무추천]	농어촌 학생	특성화 고교 졸업자	특수 교육 대상자	북한 이탈 주민
지원 자격	고등 학교 졸업 (예정)자	학교 유형	국내고	일반고	○	○	○	○	○	○	×	○	○
				자율고	○	○	○	○	○	○	×	○	○
				특수목적고	○	○	○	○	○	×	×	○	○
				영재고	×	×	○	○	○	×	×	○	○
				특성화고	×	×	○	○	○	○	○	○	○
			해외고	×	×	○	×	○	×	×	○	○	
		졸업 년도	2019년 2월	○	○	○	○	○	○	○	○	○	
			2017년 2월 ~ 2018년 8월	×	○	○	○	○	○	○	○	○	
			2016년 8월 및 그 이전	×	×	○ 2016.4 이후졸업	×	○ 2016.4 이후졸업	×	×	○	○	
		검정고시 합격자					×	×	○ 2016.4 이후합격	×	○ 2016.4 이후합격	×	×

○: 지원 가능 ×: 지원 불가

나. 논술전형, 특기자전형

구분					논술전형 (정원내)	특기자전형(정원내)							
						인문	사회	과학	국제	IT	체능		
지원 자격	고등 학교 졸업 (예정)자	학교 유형	국내고	일반고	○	○	○	○	○	○	○		
				자율고	○	○	○	○	○	○	○		
				특수목적고	○	○	○	○	○	○	○		
				영재고	○	○	○	○	○	○	○		
				특성화고	○	×	×	×	×	○	○		
			해외고	○	○	○	○	○	○	×			
		졸업 년도	2017년 2월 ~ 2019년 2월	○	○	○	○	○	○	○			
			2016년 8월 및 그 이전	○	○ 2016.4 이후졸업	○ 2016.4 이후졸업	○ 2016.4 이후졸업	○ 2016.4 이후졸업	○ 2016.4 이후졸업	○			
			검정고시 합격자					○	○ 2016.4 이후합격	○ 2016.4 이후합격	○ 2016.4 이후합격	○ 2016.4 이후합격	○ 2016.4 이후합격

○: 지원 가능 ×: 지원 불가

3. 전형별 전형요소 요약

가. 학생부 위주(학생부종합전형[면접형, 활동우수형, 기회균형], 고른기회전형)

구분			학생부종합전형(정원내)			고른기회전형(정원외)					
			면접형	활동 우수형	기회 균형	연세 한마음 [추천]	연세 한마음 [무추천]	농어촌 학생	특성화 고교 졸업자	특수 교육 대상자	복합 이탈 주민
전형 요소	서류평가	학교생활기록부	○	○	○	○	○	○	○	○	○
		자기소개서	△	△	△	△	△	△	△	△	△
		추천서	△	△	△	△	△	△	△	△	△
		기타서류	-	-	△	-	△	-	-	△	△
	학교생활 기록부	정성평가	○	○	○	○	○	○	○	○	○
		정량평가(교과)	○ (1단계)	-	-	-	-	-	-	-	-
	면접유형	일반면접	○	○	○	○	-	-	-	-	○
		심층면접	-	-	-	-	-	-	-	-	-
	대학수학능력시험 최저학력기준			-	○	○	-	○	○	○	-

○: 필수반영(미제출 시 지원자격 미달) △: 전형요소로 반영되나 미제출 시 지원자격 미달로 처리하지 않음 -: 미반영(미시행)

※ 제출서류에 관한 사항은 11~13쪽과 각 세부전형 안내에서 확인하기 바람

나. 논술전형, 특기자전형

구분			논술전형 (정원내)	특기자전형(정원내)					
				인문	사회	과학	국제	IT	체능
전형 요소	서류평가	학교생활기록부	-	○	○	○	○	○	○
		자기소개서	-	△	△	△	△	△	△
		추천서	-	△	△	△	△	△	△
		기타서류	-	△	△	△	△	△	△
	학교생활 기록부	정성평가	-	○	○	○	○	○	○
		정량평가(교과)	-	-	-	-	-	-	-
	면접유형	일반면접	-	-	-	-	○	○	○
		심층면접	-	○	○	○	○	○	-
	논술시험			○	-	-	-	-	-
	실기평가			-	-	-	-	-	-
대학수학능력시험 최저학력기준			○	-	-	-	-	-	

○: 필수반영(미제출 시 지원자격 미달) △: 전형요소로 반영되나 미제출 시 지원자격 미달로 처리하지 않음 -: 미반영(미시행)

※ 제출서류에 관한 사항은 11~13쪽과 각 세부전형 안내에서 확인하기 바람



※ 각 전형별 상세사항은 요강의 해당전형을 설명하는 페이지를 확인하시기 바랍니다.

4. 전형별 전형요소 반영비율

가. 단계별 전형: 학생부종합전형, 특기자전형, 고른기회전형(연세한마음[추천], 북한이탈주민)

구분		학생부종합전형 (정원내)			특기자전형 (정원내)						고른기회전형 (정원외)		
		면접형	활동 우수형	기회 균형	인문	사회	과학	국제	IT	체능	연세 한마음 [추천]	북한 이탈 주민	
1단계	학생부 등 서류평가	50%	100%	100%	100%	100%	100%	100%	100%	100%	100%	100%	
	학생부 성적(정량평가)	50%	-	-	-	-	-	-	-	-	-	-	
	실기평가	-	-	-	-	-	-	-	-	-	-	-	
2단계	1단계 성적	-	70%	70%	70%	70%	70%	70%	70%	80%	70%	70%	
	서류평가	40%	-	-	-	-	-	-	-	-	-	-	
	실기평가	-	-	-	-	-	-	-	-	-	-	-	
	면접 유형	일반면접	60%	30%	30%	-	-	-	30%	30%	20%	30%	30%
		심층면접	-	-	-	30%	30%	30%			-	-	-

나. 일괄합산 전형

- 논술전형

- 고른기회전형(연세한마음[무추천], 농어촌학생, 특성화고교졸업자, 특수교육대상자, 예체능계열 지원자)

구분		논술전형 (정원내)	고른기회전형(정원외)				
			연세한마음 [무추천]	농어촌학생	특성화고교 졸업자	특수교육 대상자	예체능계열
일괄 합산	학생부 등 서류평가	-	100%	100%	100%	100%	60%
	논술시험	100%	-	-	-	-	-
	학생부 성적(정량평가)	-	-	-	-	-	-
	실기평가	-	-	-	-	-	40%

※ 예능계열은 음악대학 소속 모집단위를 의미함

※ 체능계열은 체육교육학과, 스포츠응용산업학과를 의미함

5. 제출서류 안내

가. 전형별 제출서류 일람표

전형구분		학교생활 기록부	자기소개서 (온라인제출)	추천서 (온라인제출)	추가 필수서류	지원자격 증빙	기타서류
학생부종합 전형	면접형	○	○	○	-	-	-
	활동우수형				-	-	-
	기회균형				-	○	해외고·검정고시
논술전형		-	-	-	-	-	-
특기자전형	인문학인재계열	○	○	○	-	-	해외고·검정고시
	사회과학인재계열				-	-	
	과학공학인재계열				-	-	
	국제계열				-	-	
	IT명품인재계열				-	-	
	체능계열				-	동영상 파일 및 의료기록*	
고른기회 전형	연세한마음학생[추천]	○	○	○	학교장 추천공문	○	-
	연세한마음학생[무추천]				-		해외고·검정고시
	농어촌학생				-		-
	특성화고교졸업자				-		-
	특수교육대상자				-		해외고·검정고시
	북한이탈주민				-		해외고·검정고시

- 1) 학교생활기록부:** 온라인 제출을 원칙으로 하되, 2013년 2월 이전 졸업자 및 온라인 제공에 동의하지 않거나 온라인 미제공 고등학교 출신자의 경우 학교장 직인이 날인되어 있는 학교생활기록부 사본 1부를 제출하여야 함
 - 검정고시 합격자와 해외고 출신자(1학기 이상 이수자 포함)의 제출서류 안내는 12~13쪽을 확인하기 바람
 - 검정고시 합격자와 해외고 출신자(1학기 이상 이수자 포함)는 학생부종합전형(면접형, 활동우수형), 고른기회전형(연세한마음학생[추천], 농어촌학생, 특성화고교졸업자)에 지원할 수 없음
 - 2) 자기소개서, 추천서:** 필수제출서류는 아니지만 중요한 평가자료이므로 제출하는 것을 권장함
 - 추천인이 해외에 거주 중이거나, 외국인의 (영문)추천서를 제출하고자 할 경우 [연세대학교 입학처 홈페이지(서울캠퍼스) 자료실]에서 해당 서식을 내려받아 추천인이 직접 작성하고 밀봉하여 제출할 수 있음. **우편제출 시 2018.9.12.(수) 소인까지 유효하며, 도착지연 및 배송 중 분실의 가능성이 있으므로 수취 확인이 가능한 등기우편/특급우편(EMS, FedEx, DHL 등)을 이용하기 바람**
 - 자기소개서의 내용 중 확인이 필요한 경우 증빙서류를 요청할 수 있음
 - 3) 학교장 추천공문:** 고른기회전형(연세한마음학생[추천])에 지원한 경우, 각 고교에서 연세대학교 입학처로 추천공문을 전자 문서로 제출하여야 함 [**추천공문 제출기간: 2018.9.3.(월) ~ 9.13.(목)**]
 - 4) 기타서류:** 해외고 출신자(1학기 이상 이수자 포함)는 해외고 재학 중 취득한 서류에 한하여, 검정고시 합격자는 합격일로부터 과거 3년 이내에 취득한 서류에 한하여 제출할 수 있음(상세사항 12~13쪽 참조)
 - 5) 추가 필수서류와 지원자격 증빙서류** 등은 지원하고자 하는 전형에 해당하는 페이지를 확인하기 바람
- * 특기자전형(체능계열) 지원자는 의료기록(건강보험요양급여내역 및 진단서)을 반드시 제출하여야 함(49쪽 참조)



※ 각 전형별 상세사항은 요강의 해당전형을 설명하는 페이지를 확인하시기 바랍니다.

나. 해외고 졸업(예정)자(1학기 이상 이수자 포함), 검정고시 합격자 및 국내학력인정 외국교육기관 졸업(예정)자 제출서류 안내

1) 대상전형 I : 학생부종합전형[기회균형], 특기자전형[인문학인재 / 사회과학인재 / 과학공학인재 / 국제 / IT명품인재 / 체능(검정고시)], 고른기회전형(연세한마음학생[무추천] / 특수교육대상자 / 북한이탈주민)

구분	필수서류	기타서류 제출
해외고등학교 졸업(예정)자	1. 졸업(예정)증명서 및 성적증명서 [졸업(예정)증명서와 성적증명서가 통합되어 있는 경우 해당서류 제출] 2. 학교생활기록부(국내고 한 학기 이상 이수한 경우에 한하여 제출) 3. 기타서류(해외고 재학 기간 중 발생한 사항에 한하여 제출)	<ul style="list-style-type: none"> 기타서류 목록표: 자기소개서에 입력한 내용에 대한 증빙자료, 수상실적, 봉사활동, 동아리 활동 기록 등의 증명서를 목록 표에 기재함
해외고 일부 이수 국내고등학교 졸업(예정)자	1. 학교생활기록부(온라인 제공 동의 시 별도제출 필요없음) 2. 해외고 재학 중 성적증명서[원본 제출이 불가능한 경우 재학 중인(혹은 졸업한) 국내고등학교에서 원본대조 후 사본 제출] 3. 기타서류(해외고 재학 기간 중 발생한 사항에 한하여 제출)	<ul style="list-style-type: none"> 기타서류 목록표는 연번을 기재하고 작성하여야 하며, 기재한 연번을 제출하는 각 서류의 오른쪽 위에 일치되게 표기해야 함 제출서류는 A4 혹은 Letter 사이즈를 원칙으로 함
검정고시 합격자	1. 검정고시 합격증명서 및 성적증명서 원본 ※ 온라인 제공 동의 기간 중 제공 동의 시 별도제출 필요없음 2. 기타서류: 검정고시 합격일로부터 3년 이내의 사항에 한하여 제출 가능하며, 국내 소재 외국인학교 및 비인가고교 졸업(예정)자는 해당 고교에서 발급하는 성적증명서 제출 가능	<ul style="list-style-type: none"> 발행기관(학교 포함)이 없는 서류 및 실적물은 제출 불가(수상증명이나 활동증명서에 대한 증빙을 위한 사진, 활동자료, 발표자료, 신문스크랩, 개인 제작 포트폴리오 등은 제출 대상이 아님)
국내학력인정 외국교육기관* 졸업(예정)자	1. 졸업(예정)증명서 및 성적증명서 [졸업(예정)증명서와 성적증명서가 통합되어 있는 경우 해당서류 제출] 2. 학교생활기록부(국내고 한 학기 이상 이수한 경우에 한하여 제출) 3. 기타서류(해당고 재학 기간 중 발생한 사항에 한하여 제출) 4. 국내학력인정 요건 충족 확인 소속학교장 공문 또는 공식서신	<ul style="list-style-type: none"> CD, USB, 사진 등 비문서 형태의 자료는 제출 불가함 IB Diploma 과정에서 작성한 Essay나 포트폴리오 등은 제출 불가함

* 「경제자유구역 및 제주국제자유도시의 외국교육기관 설립·운영에 관한 특별법」 또는 「제주특별자치도 설치 및 국제자유도시 조성을 위한 특별법」에 따라 설립되어 국내학력을 인정받을 수 있는 교육기관

2) 대상전형 II : 논술전형

구분	필수서류	기타서류 제출
해외고등학교 졸업(예정)자	졸업(예정)증명서 [졸업(예정)증명서와 성적증명서가 통합되어 있는 경우 해당서류 제출]	<ul style="list-style-type: none"> 기타서류 제출 불가함
해외고 일부 이수 국내고등학교 졸업(예정)자	학교생활기록부(온라인 제공 동의 시 별도제출 필요없음)	
검정고시 합격자	검정고시 합격증명서 ※ 온라인 제공 동의 기간 중 제공 동의 시 별도제출 필요없음	
국내학력인정 외국교육기관* 졸업(예정)자	1. 졸업(예정)증명서 [졸업(예정)증명서와 성적증명서가 통합되어 있는 경우 해당서류 제출] 2. 국내학력인정 요건 충족 확인 소속학교장 공문 또는 공식서신	

* 「경제자유구역 및 제주국제자유도시의 외국교육기관 설립·운영에 관한 특별법」 또는 「제주특별자치도 설치 및 국제자유도시 조성을 위한 특별법」에 따라 설립되어 국내학력을 인정받을 수 있는 교육기관

3) 서류제출 시 유의사항

- 모든 제출 문서는 원본 제출을 원칙으로 함
- 모든 제출 문서는 한국어 또는 영어를 원칙으로 함. 한국어와 영어가 아닌 언어로 작성된 문서의 경우 번역 공증하여 제출하여야 함
- 재발급이 불가능한 상장, 수료증 등은 각 기관(학교)에서 발급하는 증명서로 제출하기 바람. 증명서 발급이 불가능한

- 경우 원본을 소지하고 연세대학교 입학서류접수처에 방문하여 원본 대조 후 제출할 수 있음
- 라) 고등학교 재학생 혹은 졸업생은 해당 고등학교에서 원본 대조 후 사본을 제출할 수 있음
- 마) 해외고등학교, 국내외국인학교(검정고시 합격자) 및 국내학력인정 외국교육기관 졸업(예정)자는 학교소개서(School Profile) 제출을 권장함

4) 검정고시출신자 대입전형자료(합격증명, 성적증명) 온라인 제공 안내

- ① 대입전형자료 온라인 제공을 원하는 지원자는 반드시 **각 시도교육청 나이스 대국민서비스 검정고시 대입전형홈페이지(www.neis.go.kr)**에서 본인의 고졸 검정고시 합격 및 성적자료를 확인하고 온라인 제출 신청(해당 홈페이지에서 신청기간 확인)
 - ※ 대입전형자료로 사용하고자 하는 고졸 검정고시 합격증을 발급한 시도교육청 나이스 대국민서비스 홈페이지에서 확인 및 신청 가능함
- ② 수시 및 정시모집 입학원서 작성 시 나이스 대국민서비스 검정고시 대입전형홈페이지(www.neis.go.kr)에서 온라인 제출 신청한 지원자는 '제공동의 확인번호'를 확인하여 입력함
 - ※ **(수시)** 온라인으로 제공되는 자료는 2014년도 제1회 ~ 2018년 제1회 합격 및 성적 증명자료이며, 2014년도 이전 및 2018년도 제2회 검정고시 합격 및 성적 증명자료를 대입전형자료로 사용할 경우 온라인 제공이 되지 않으므로 기존의 오프라인 방식으로 제출함
 - (정시)** 온라인으로 제공되는 자료는 2014년도 제1회 ~ 2018년 제2회 합격 및 성적 증명자료이며, 2014년도 이전 검정고시 합격 및 성적 증명자료를 대입전형자료로 사용할 경우 온라인 제공이 되지 않으므로 기존의 오프라인 방식으로 제출함

5) 해외고등학교 졸업(예정)자 유의사항

우리대학교 최종합격자 중 해외고등학교 졸업(예정)자는 ①졸업증명서 또는 졸업장(Diploma) 및 ②성적증명서에 대하여 아포스티유(Apostille)확인서 또는 영사확인서(상세내용 73쪽 참조)를 2019.3.4.(월)까지 「연세대학교 서울 캠퍼스 201동(백주년기념관) 3층 입학전형실」로 제출하여야 하며, 제출하지 않을 경우 입학이 취소됨. 단, 아래와 같은 경우에는 제출할 필요가 없음

- 지원 시 졸업증명서 또는 졸업장(Diploma)과 성적증명서에 대한 아포스티유(Apostille)확인서나 영사확인서를 제출한 합격자
- 교육부의 인가를 받은 재외한국학교 출신 합격자
- 중국교육부 학력 및 학위인증센터 발행 학력 및 학위인증보고서(www.cdgd.edu.cn)를 제출한 합격자(중국 내 학력 취득자에 한함)

다. 서류(지원자격 및 기타)제출 안내 및 유의사항

- 제출기간: 2018.9.10.(월) ~ 9.13.(목) 10:00 ~ 17:00 ※ 등기우편은 2018.9.12.(수) 소인까지 유효함
- 제출주소: (우) 03722 서울특별시 서대문구 연세로 50 연세대학교 201동(백주년기념관) 3층 입학전형실 수시모집담당자 앞
- 제출방식: 등기우편, 택배 및 방문 제출
- 제출서류 도착확인 : 2018.9.27.(목) 17:00, 연세대학교 입학처 홈페이지
- 수시모집 내 복수지원자는 지원하는 전형별로 제출서류를 각각 제출해야 함
- 모든 서류(온라인 포함)의 제출의무는 지원자 본인에게 있으며, 서류 미제출로 인한 불이익은 지원자 본인의 책임임
- 접수기간 내 필수제출서류 미제출 시 불합격 처리되며, 이로 인한 원서접수 취소와 전형료 환불은 불가함
- 모든 제출서류의 오른쪽 위에 원서접수 시 부여된 수험번호를 기재하기 바람
- 서류평가 과정에서 사실확인이 필요할 경우, 수험생 본인 또는 관계인에게 추가 증빙자료를 요청할 수 있음
- 학교생활기록부, 성적증명서 등 증빙서류의 진위여부를 발급기관에 조회하여 위·변조 및 허위사실 발견 시 합격 또는 입학이 취소됨

전형별 모집단위, 모집인원

대학	모집단위	계열	모집인원		학생부종합전형			논술 전형	특기자 전형	고른기회전형(정원 외)					
			수시	정시	면접형	활동 우수형	기회 균형			한마음 [추천]	한마음 [무추천]	농어촌 학생	특성 학교	특수 교육	북한이탈주민
문과대학	국어국문학과 †	인문	32	13	3	7	2	8	12	○	○	○	○	○	○
	중어중문학과 †	인문	23	9	2	7	-	6	8						
	영어영문학과 †	인문	51	22	6	10	3	12	20						
	독어독문학과 †	인문	21	9	2	6	-	5	8						
	불어불문학과 †	인문	23	10	2	6	-	6	9						
	노어노문학과 †	인문	21	9	2	6	-	5	8						
	사학과 †	인문	32	13	6	13	2	8	3						
	철학과 †	인문	25	10	4	13	-	6	2						
	문헌정보학과 †	인문	21	9	4	10	-	5	2						
	심리학과 †	인문	26	12	5	11	1	6	3						
상경대학	경제학부	사회	119	59	21	43	5	35	15	○	○	○	○	○	○
	응용통계학과	사회	41	17	7	15	3	10	6						
경영대학	경영학과	사회	186	88	35	70	8	49	24	○	○	○	○	○	○
이과대학	수학과 †	자연	30	7	3	5	1	14	7	○	○	○	○	○	○
	물리학과 †	자연	23	10	2	4	-	11	6						
	화학과 †	자연	33	12	3	5	1	15	9						
	지구시스템과학과 †	자연	24	8	3	4	-	11	6						
	천문우주학과	자연	20	8	2	3	-	9	6						
	대기과학과	자연	20	8	2	3	-	9	6						
공과대학	화공생명공학부	자연	64	23	6	9	4	27	18	○	○	○	○	○	○
	전기전자공학부	자연	136	52	12	18	6	61	39						
	건축공학과	자연	56	19	4	8	3	26	15						
	도시공학과	자연	25	10	2	5	-	11	7						
	사회환경시스템공학부	자연	56	19	4	8	3	26	15						
	기계공학부	자연	89	32	7	11	4	42	25						
	신소재공학부	자연	75	27	6	10	3	35	21						
	산업공학과	자연	28	11	3	4	1	12	8						
컴퓨터과학과 †	자연	49	17	4	7	3	22	13							
글로벌융합공학부	Ⅱ	15	5	-	-	-	-	15	-	-	-	-	-	-	
생명시스템대학	시스템생물학과 †	자연	22	7	2	4	-	10	6	○	○	○	○	○	○
	생화학과 †	자연	21	6	2	4	-	10	5						
	생명공학과	자연	39	15	3	5	3	17	11						
신과대학	신학과 †	인문	33	14	6	24	3	-	-	○	○	○	-	○	○
사회과학대학	정치외교학과	사회	57	24	10	24	3	15	5	○	○	○	○	○	○
	행정학과	사회	56	23	10	23	3	15	5						
	사회복지학과	사회	19	8	4	11	-	4	-						
	사회학과 †	사회	27	12	5	14	2	6	-						
	문화인류학과	사회	10	4	2	8	-	-	-						
	언론홍보영상학부	사회	31	13	5	12	2	7	5						
음악대학	교회음악과	예능	-	17	-	-	-	-	-	-	-	2	-	○	○
	성악과 †	예능	-	24	-	-	-	-	-						
	피아노과 †	예능	-	20	-	-	-	-	-						
	관현악과 †	예능	-	40	-	-	-	-	-						
	작곡과 †	예능	-	19	-	-	-	-	-						

대학	모집단위	계열	모집인원		학생부종합전형			논술전형	특기자전형	고른기회전형(정원 외)					
			수시	정시	면접형	활동우수형	기회균형			한마음 [추천]	한마음 [무추천]	농어촌 학생	특성 화고	특수 교육	북한이 탈주민
생활과학 대학	의류환경학과(인문) †	사회	16	5	4	12	-	-	-	○	○	○	○	○	○
	의류환경학과(자연) †	자연		6			-	-	-						
	식품영양학과(인문) †	사회	16	4	4	12	-	-	-						
	식품영양학과(자연) †	자연		6			-	-	-						
	실내건축학과(인문)	사회	14	6	4	10	-	-	-						
	실내건축학과(자연)	자연		6			-	-	-						
	아동·가족학과(인문) †	사회	15	12	3	7	-	5	-						
	생활디자인학과(인문)	사회	15	11	3	12	-	-	-						
생활디자인학과(자연)	자연	-					-	-							
교육과학 대학	교육학부 †	인문	39	15	7	14	3	10	5	○	○	○	-	○	○
	체육교육학과 †	체능	21	23	-	-	-	-	21	-	-	1	-	○	○
	스포츠응용산업학과	체능	19	22	-	-	-	-	19	-	1	1	-	○	○
간호대학	간호학과(인문) †	사회	37	20	10	25	2	-	-	○	○	○	○	○	○
	간호학과(자연) †	자연		16			-	-							
언더우드 국제대학	언더우드학부(인문·사회)	국제	149	6	-	-	-	-	149	-	-	-	-	-	-
	언더우드학부(생명과학공학)	국제	15	-	-	-	-	-	15	-	-	-	-	-	-
	아시아학부	국제	20	-	-	10	-	-	10	-	-	-	-	-	-
	융합인문사회(HASS)계열	국제	147	10	-	40	-	-	107	-	-	-	-	-	-
	융합과학공학(SE)계열	국제	76	5	-	24	-	-	52	-	-	-	-	-	-
글로벌인재학부		국제	10	-	-	-	-	-	10	-	-	-	-	-	-
의과대학	의예과	자연	85	25	10	13	1	34	27	-	1	1	-	○	○
치과대학	치의예과	자연	42	19	4	6	1	18	13	-	1	1	-	○	○
합계			2,415	1,011	260	635	76	643	801	32	48	80	24	15	약간명

안내사항

- † 표시는 교직과정(인문·자연)이 설치되어 있는 모집단위
- 학생부종합전형은 다음과 같이 구분됨
 - 학생부종합전형[면접형], 학생부종합전형[활동우수형], 학생부종합전형[기회균형]
- 학생부종합전형[활동우수형]의 국제계열은 언더우드국제대학의 아시아학부, 융합인문사회(HASS)계열, 융합과학공학(SE)계열을 의미함
- 특기자전형은 지원자격 및 모집단위에 따라 다음과 같이 구분됨
 - 인문학인재계열, 사회과학인재계열, 과학공학인재계열, 국제계열, IT명품인재계열, 체능계열
- 계열은 수시모집 대학수학능력시험 최저학력기준과 논술전형의 논술시험 응시계열 및 특기자전형의 지원자격을 의미함. 특기자전형 중 과학공학인재계열의 지원자격 판단은 자연계열에 준함
- 글로벌융합공학부는 특기자전형의 [IT명품인재계열]로만 지원 가능함
- 특기자전형 [국제계열](언더우드국제대학, 글로벌인재학부)의 모집단위 및 모집인원의 상세내용은 41쪽을 확인하기 바람
- 수시모집에서 선발하지 못한 인원은 정시모집으로 이월하여 선발함
- 지원자의 학력이 적정기준에 미달할 경우 모집인원에 상관없이 선발하지 않음
- 공과대학의 모집단위 중 건축공학과와 사회환경시스템공학부는 '한국공학교육인증(ABEEK)'으로부터 교육인증을 받음
- 의과대학 의학과는 '한국의학교육평가원'으로부터 교육인증을 받음
- 치과대학 치의학과는 '한국치의학교육평가원'으로부터 교육인증을 받음
- 간호대학 간호학과는 '한국간호교육평가원'으로부터 교육인증을 받음
- 건축공학과는 세부전공(건축학(5년제), 건축공학(4년제))으로 구분되며, 2학년 진급 시 정해진 기준에 따라 선택/배정됨
- 학과(전공)별 교육과정 및 학사운영에 관한 사항은 「연세대학교 홈페이지-입학·교육」에서 확인할 수 있음
- 전형 간 복수지원에 관한 내용은 6쪽을 확인하기 바람

📖 교육과정 이수 캠퍼스 안내

모든 학부 신입생은 1학년 교육과정을 국제캠퍼스 기숙사에서 생활하며 이수해야 함
 단, 아래 학부(학과)는 전 교육과정을 국제캠퍼스에서 이수함

국제캠퍼스 교육과정	학부(학과)		
전 교육과정 이수	공과대학	글로벌융합공학부	
	언더우드국제대학	융합인문사회(HASS)계열	아시아학부
			테크노아트학부
		융합사회과학부	
	융합과학공학(SE)계열	융합과학공학부	
1학년 이수	위 학부(학과, 전공)를 제외한 모든 학부(학과, 전공)		

- 음악대학(모든 학과)은 1학년을 포함한 4년 전 교육과정을 서울캠퍼스에서 이수함
- 교육과학대학의 체육교육학과 및 스포츠응용산업학과 신입생은 1학년 1학기 과정만을 국제캠퍼스에서 이수함. 단, 특기자전형 [체능계열]으로 입학한 학생은 4년 전 교육과정을 서울캠퍼스에서 이수함
- 기타 국제캠퍼스 이수와 관련한 세부적인 사항은 학부대학에서 정하는 바에 따름

[참고] 2018학년도 기준 국제캠퍼스 기숙사비

(학기당, 단위: 원)

소득 분위	3인실				2인실			
	기숙사비 (A)	기숙사 장학금 (B)	시설보증금 (C)	실납입액 (A-B+C)	기숙사비 (A)	기숙사 장학금 (B)	시설보증금 (C)	실납입액 (A-B+C)
0	956,000	956,000	100,000	100,000	1,500,000	968,000	100,000	632,000
1		336,000		720,000		524,000		1,076,000
2~8		124,000		932,000		232,000		1,368,000
9~10		92,000		964,000		184,000		1,416,000

※ 2019학년도 기숙사 신청 및 기숙사비 납부 등에 관한 사항은 최종합격자 발표 시 별도 공지함

※ 국제캠퍼스 기숙사 비용은 학생 본인이 부담함



원서접수 및 전형 일정

1. 인터넷 입학원서접수 방법

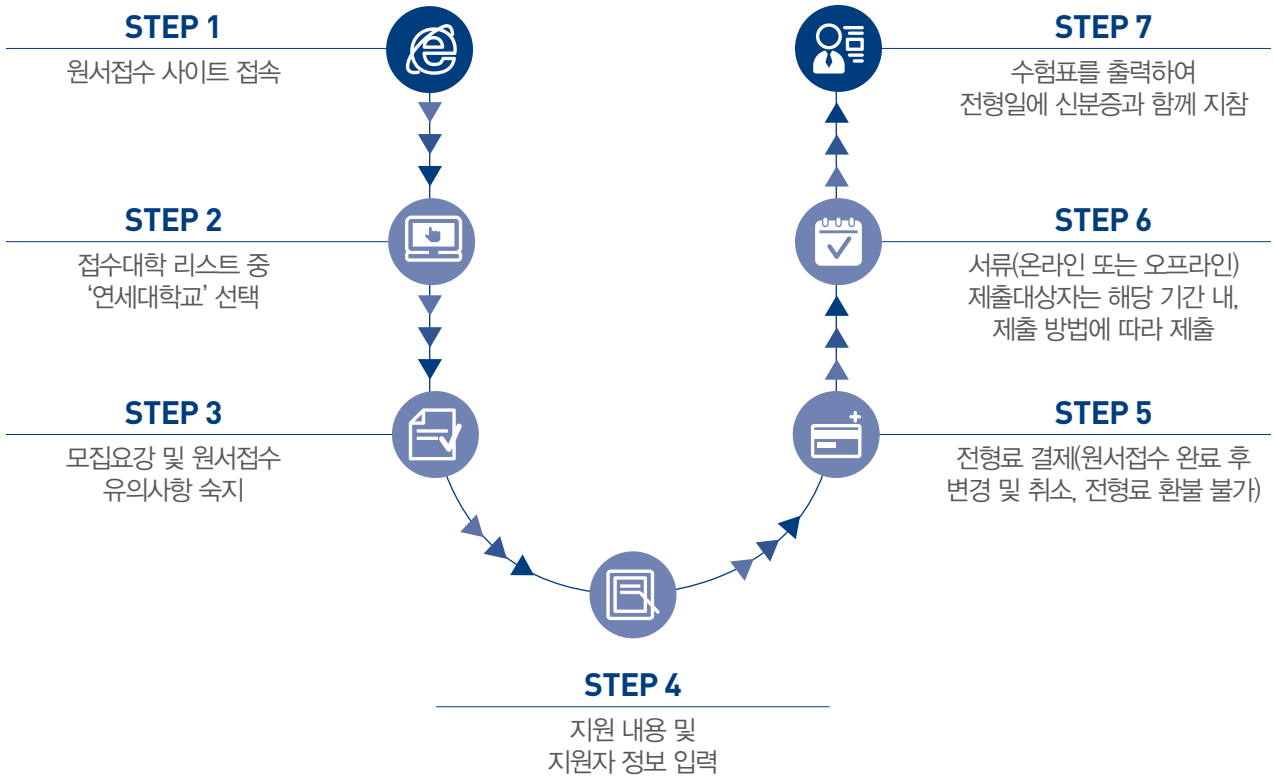

2. 인터넷 원서접수 시 유의사항

- 가. 원서는 인터넷(원서접수대행사 사이트는 연세대학교 입학처 홈페이지에서 안내 예정)으로만 접수하며, 지정된 접수기간 이후에는 입력 및 전형료 결제가 불가함
 - 원서접수가 완료된 후 원서접수 취소, 모집단위 변경, 전형 및 지원자격 변경, 논술 과목 변경 등은 일절 불가하오니 신중하게 작성하기 바람
 - 원서접수를 보호자가 대신할 경우, 선택 오류로 인하여 문제가 발생할 수 있으므로 수험생 본인이 직접 지원하기 바람
 - 경쟁률을 높일 목적으로 실제 지원의사 없이 허위 지원하여 공정한 학생선발 업무를 방해한 자와 이를 공모한 자는 형사 처벌될 수 있으며, 합격 또는 입학하더라도 합격 또는 입학을 취소함
- 나. 수시모집 모든 전형에서 기타서류를 제출하지 않는 것을 원칙으로 함. 단, 해외고 출신자(1학기 이상 이수자 포함)와 국내 학력인정 외국교육기관 출신자 및 검정고시 합격자는 각 전형별로 기타서류 제출여부를 확인하기 바람(상세 사항 11~13쪽 참조)
- 다. 제출서류의 도착여부는 연세대학교 입학처 홈페이지(<http://admission.yonsei.ac.kr>)에서 2018.9.27.(목) 17시 이후 확인 가능함

3. 전형 일정

전형		인터넷 원서접수	자기소개서 입력 (온라인)	교사추천서 입력 (온라인)	1단계 시험일 (논술·실기)	1단계 합격자발표	2단계 시험일	최종합격자 발표									
학생부 종합 전형	면접형		10.7.(일) 10:00 ~ 10.10.(수) 22:00	10.7.(일) 10:00 ~ 10.10.(수) 22:00	-	10.6.(토)	10.20.(토)	11.16.(금)									
	활동우수형(국제 제외)		9.10.(월) 10:00 ~ 9.12.(수) 22:00	9.10.(월) 10:00 ~ 9.13.(목) 22:00			11.16.(금)		12.1.(토)								
	활동우수형(국제)								11.24.(토)								
	기회균형								11.24.(토)								
논술전형		-	-	11.17.(토)	-	-											
특기자 전형	인문학인재계열	9.10.(월) 10:00 ~ 9.12.(수) 17:00			-		10.19.(금)	10.27.(토)	11.16.(금)								
	사회과학인재계열						10.19.(금)	10.27.(토)									
	과학공학인재계열						9.10.(월) 10:00 ~ 9.13.(목) 22:00	10.24.(수)		11.3.(토)							
	국제계열						10.19.(금)	10.27.(토)									
	IT명품인재계열						10.24.(수)	11.3.(토)									
	체능계열						-	-		10.19.(금)	10.27.(토)	11.7.(수)					
고른 기회 전형	연세한마음[추천]	9.10.(월) 10:00 ~ 9.12.(수) 22:00			-		11.16.(금)	11.24.(토)	12.14.(금)								
	연세한마음[무추천]						9.10.(월) 10:00 ~ 9.13.(목) 22:00	-									
	농어촌학생												11.16.(금)	11.24.(토)			
	특성화고교졸업자																
	특수교육대상자																
	북한이탈주민																
	예능계열*														11.3.(토)	-	-
	체능계열*														11.3.(토)	-	-

* 면접형은 1단계 합격자에 한하여 자기소개서, 추천서를 입력함

* 고른기회전형의 예능계열 및 체능계열은 연세한마음[무추천], 농어촌학생, 특수교육대상자, 북한이탈주민의 음악대학 모집단위와 체육교육학과, 스포츠응용산업학과 지원자를 의미하며, 서류평가점수와 실기평가점수를 일괄합산하여 합격자를 선발함

※ 지원자격 증빙서류 및 기타서류 등의 서류제출 기간은 11~13쪽 제출서류 안내를 참조



※ 자세한 사항은 지원자 유의사항과 세부전형안내를 확인하시기 바랍니다.

4. 합격자 발표 및 등록 일정

가. 합격자 발표 일정

전형	구분	최종합격자 발표			
		최초합격	1차 추합	2차 추합	
학생부종합전형	면접형	11.16.(금)	12.20.(목) 10:00 ※ 1차 추합은 인터넷으로만 발표함	12.24.(월) 17:00	인터넷 발표
	활동우수형	12.14.(금)			
	기회균형				
논술전형		12.14.(금)		12.24.(월) 17:00	인터넷 발표
특기자전형	인문학인재계열	11.16.(금)		12.24.(월) 17:00	인터넷 발표
	사회과학인재계열			12.24.(월) 17:00 ~ 12.26.(수) 21:00	전화 총원
	과학공학인재계열				
	국제계열				
	IT명품인재계열	11.7.(수)		12.24.(월) 17:00 ~ 12.26.(수) 21:00	전화 총원
고른기회전형	연세한마음학생[추천]	12.14.(금)		12.24.(월) 17:00 ~ 12.26.(수) 21:00	전화 총원
	연세한마음학생[무추천]				
	농어촌학생				
	특성화고교졸업자				
	특수교육대상자				
	북한이탈주민				

- 1) 합격자 발표, 실기/면접평가 대상자 발표 및 논술시험 고사장 발표는 입학처 홈페이지(<http://admission.yonsei.ac.kr>) 공지 사항을 통해 확인 바람(개별통지하지 않으며, 확인할 책임은 지원자 본인에게 있음)
- 2) 특기자전형 중 과학공학인재계열 / 국제계열 / IT명품인재계열 / 체능계열 및 고른기회전형은 1차 추가합격자까지만 입학처 홈페이지에서 발표하고 그 이후 발생하는 추가합격자는 합격사실을 입학원서에 기재된 연락처(집 전화번호, 휴대전화번호)로 전화총원을 실시하므로 입학원서 작성 시 연락 가능한 전화번호를 정확히 기재하여야 함
 - 전화총원: 2018.12.24.(월) 17:00 ~ 12.26.(수) 21:00
 - 전화총원 합격자 등록: 합격자 전화총원 통화에서 안내하는 등록일정에 따라야 함
- 3) 학생부종합전형, 논술전형, 특기자전형(인문학인재계열 / 사회과학인재계열)은 전화총원을 실시하지 않으니 반드시 입학처 홈페이지에서 2차 추가합격자 발표를 확인하기 바람

- ※ 대학의 전화총원 노력(최대 3회 통화 시도)에도 불구하고 연락이 되지 않는 수험생은 추가합격 등록의사가 없는 것으로 간주하므로 추가합격 전화총원 기간 중에는 전화통화가 원활할 수 있도록 유의하기 바람
- ※ 전화로 추가합격사실을 통보받고 등록의사를 밝힌 경우 입학처 홈페이지를 통해 합격사실을 확인한 후 안내받은 본인 명의의 가상계좌로 등록확인예치금을 입금하기 바람. 전화로는 입금계좌를 안내하지 않으니 유의하기 바람
- ※ 안내된 기간 및 방법 외에는 전화총원을 실시하지 않으니, 보이스피싱에 주의하기 바람

나. 등록확인예치금 납부

- 1) 등록확인예치금을 우선 납부하고 본 등록금 확정 후 차액을 신입생 등록기간에 완납해야 함
- 2) 전형별, 모집단위별 등록확인예치금 내역

전형	모집단위 혹은 지원자격	등록확인예치금(원)
논술전형	모든 모집단위	430,000
특기자전형	인문학인재계열, 사회과학인재계열, 과학공학인재계열, 국제계열, 체능계열	430,000
	IT명품인재계열	30,000
학생부종합전형	면접형, 활동우수형, 기회균형	430,000
고른기회전형	농어촌학생, 특수교육대상자, 특성화고교졸업자	430,000
	연세한마음학생, 북한이탈주민	30,000

3) 등록확인예치금 납부기간

구분		예치금 납부기간	비고	
최초합격자 등록확인예치금 납부		12.17.(월) ~ 12.19.(수) 16:00		
미등록 총원	1차	추가합격자 발표	12.20.(목) 10:00	
		등록확인예치금 납부	12.20.(목) ~ 12.24.(월) 10:00	
	2차	추가합격자 발표	12.24.(월) 17:00	
		등록확인예치금 납부	12.24.(월) ~ 12.27.(목) 16:00	
	전화 총원	전화추가합격자 발표	12.24.(월) 17:00 ~ 12.26.(수) 21:00	전화총원을 실시하는 전형: 특기자전형[과학공학인재계열, IT명품인재계열, 국제계열, 체능계열], 고른기회전형
		등록확인예치금 납부	전화 발표 시 안내	
최종 등록금 고지서 출력		2019.1.30.(수) ~ 2.1.(금)		
본 등록금 납부		2019.1.30.(수) ~ 2.1.(금) 16:00		

※ 고지서 출력, 등록확인예치금 납부 등은 합격자 발표 시 안내

- 4) 복수합격자는 1개의 전형에만 등록하여야 함. 등록 이후에는 등록된 전형을 변경할 수 없으므로 신중을 기하여 등록하기 바람. 2개 이상의 대학에 등록(문서등록 또는 등록확인예치금 납부)할 경우에는 합격 또는 입학이 취소되니 유의하기 바람

- 5) 납부 장소: 우리은행 및 모든 금융기관(우체국, 농협 포함)



※ 등록금 내역은 연세대학교 홈페이지(학사지원 → 등록금 → 등록금명세표)에서 확인할 수 있습니다.

수시모집 지원자 유의사항

1. 지원자는 항상 연세대학교 입학처 홈페이지(<http://admission.yonsei.ac.kr>)의 공지사항에 유의하고 안내에 따라야 함

2. 복수지원 관련 유의사항

- 「2019학년도 대학입학전형기본사항」에서 제시하고 있는 수시모집에 해당하는 모든 전형의 지원가능횟수를 최대 6회로 제한함
 - 지원 횟수는 지원한 대학의 수와 상관없이 수시모집에서 지원한 모든 대학(교육대학 포함, 산업대학·전문대학 제외)의 전형을 대상으로 하며, 1개의 대학에 복수지원한 경우 각각을 지원한 것으로 산정함
- 수시모집 6회 지원이란 수험생이 다른 전형에 전형료를 각각 지불하고 원서를 6번 접수하는 것을 의미함
 - 정원의 전형(재외국민전형, 고른기회전형)도 6회 지원횟수에 포함됨(단, 부모 모두 외국인인 외국인전형은 제외)
- 수시모집 6회를 초과한 전형에 대해서는 지원자격을 부여하지 않음
 - 6회를 초과하여 원서를 접수한 경우, 시간순서로 7번째부터의 원서접수는 취소되며, 이를 위반하는 경우 입학이 무효처리 됨

※ 수시모집의 최초합격자 및 총원합격자는 등록의사 및 등록여부와 상관없이 합격으로 처리되며, 정시 및 추가모집에 지원할 수 없음

※ 수시모집의 총원대상자로 선정된 경우 임의로 총원대상자 선정을 취소할 수 없음

3. 수시모집 지원방법

가. 연세대학교 수시모집은 인터넷으로 원서를 일괄 접수함

나. 연세대학교의 수시모집 내 각 전형별 지원자격을 충족한 경우 복수지원이 가능하며, 동일전형 내에서는 1개의 모집단위에만 지원할 수 있음(6쪽 참조). 단, 서울캠퍼스와 원주캠퍼스 간에는 복수지원할 수 있음

다. 연세대학교 서울캠퍼스 재외국민전형 지원자 유의사항

1) 2019학년도 3월 입학 재외국민전형 합격자(2018.8.24.(금) 발표)는 2019학년도 수시모집(서울캠퍼스)에 지원할 수 없음

2) 재외국민전형의 음악대학 모집단위, 체육교육학과, 스포츠응용산업학과 지원자는 수시모집에서 특기자전형[체능계열] 및 고른기회전형의 예체능계열에 복수지원할 수 없음

라. 복수지원자는 인터넷 원서접수 시 전형별로 각각 입학원서를 접수하고, 제출서류도 지원한 전형에 맞게 각각 제출해야 함

4. 다음의 경우 지원자격 미달(불합격) 처리하거나, 합격 또는 입학을 취소함

가. 복수지원 및 이중등록금지 위반자

1) 수시모집에 최초합격 혹은 추가합격한 자가 정시모집 및 추가모집에 지원한 경우

2) 입학 학기가 같은 2개 이상의 대학에 이중 등록한 경우

3) 수시모집 등록확인예치금을 2개 이상의 대학에 납부(또는 문서등록)한 경우

나. 해당전형의 모집단위, 지원자격별 대학수학능력시험 최저학력기준을 충족하지 못한 경우

다. 제출서류의 허위 기재, 위조, 변조, 기타 부정한 방법으로 지원한 경우(입학부정 사실이 밝혀지면 입학 후에도 입학을 취소함)

라. 필수서류를 기한 내 제출하지 않은 경우

마. 논술시험·면접평가·실기평가 등에 응시하지 않은 경우 또는 부정행위를 한 경우

바. 학력수준 혹은 실기수준(예체능)이 연세대학교에서 수학하기 어렵다고 판단되는 경우

5. 원서접수 관련 사항

가. 원서접수 시 전형기간 중 언제든지 연락이 가능한 자택주소, 자택전화번호, 휴대전화번호 및 이메일주소를 정확히 기재하기 바람

나. 접수된 제출서류는 반환하지 않으며, 접수 후에는 지원을 취소하거나 전형, 모집단위를 변경할 수 없으므로 신중을 기하여 접수하기 바람

다. 인터넷 접수 후 수험번호가 발급되면 접수가 완료된 것이므로 별도로 접수확인을 할 필요가 없음

라. 인터넷 원서접수 시 최근 3개월 이내 칼라로 촬영된 반명함판 사진(3×4cm, 탈모상반신)을 등록함

마. 경쟁률을 높일 목적 등으로 실제 지원의사 없이 허위 지원하여 공정한 학생선발 업무를 방해한 자와 이를 공모한 자는 형사 처벌될 수 있으며, 합격 또는 입학하더라도 합격 또는 입학을 취소함

6. 전형 관련 사항

가. 논술시험·면접평가·실기평가에는 수험표와 신분증(주민등록증, 운전면허증, 여권 등)을 지참하여야 함

나. 논술시험·면접평가·실기평가를 시간별로 나누어 실시할 경우 공지된 응시시간에만 응시할 수 있음

다. 수시모집에서 선발하지 못한 인원은 정시모집으로 이월하여 선발함

라. 입학전형 평가내용은 공개하지 않음

마. 이 요강에 명시되지 않은 사항은 연세대학교 입학전형관리위원회의 결정에 따름

2

전형별 주요사항

세부 전형별 안내

1. 학생부 위주 전형 | 학생부종합전형
2. 논술 위주 전형 | 논술전형
3. 실기 위주 전형 | 특기자전형
4. 학생부 위주 전형 | 고른기회전형(정원외)



세부 전형별 안내

학생부 위주 전형 | 학생부종합전형(면접형, 활동우수형, 기회균형)

학생부종합전형 모집단위와 모집인원

대학	모집단위	면접형	활동우수형	기회균형
문과대학	국어국문학과 †	3	7	2
	중어중문학과 †	2	7	-
	영어영문학과 †	6	10	3
	독어독문학과 †	2	6	-
	불어불문학과 †	2	6	-
	노어노문학과 †	2	6	-
	사학과 †	6	13	2
	철학과 †	4	13	-
	문화정보학과 †	4	10	-
상경대학	경제학부	21	43	5
	응용통계학과	7	15	3
경영대학	경영학과	35	70	8
이과대학	수학과 †	3	5	1
	물리학과 †	2	4	-
	화학학과 †	3	5	1
	지구시스템과학과 †	3	4	-
	천문우주학과	2	3	-
	대기과학과	2	3	-
공과대학	항공생명공학부	6	9	4
	전기전자공학부	12	18	6
	건축공학과	4	8	3
	도시공학과	2	5	-
	사회환경시스템공학부	4	8	3
	기계공학부	7	11	4
	신소재공학부	6	10	3
	산업공학과	3	4	1
	컴퓨터과학과 †	4	7	3
생명시스템대학	시스템생물학과 †	2	4	-
	생화학과 †	2	4	-
	생명공학과	3	5	3
신과대학	신학과 †	6	24	3
사회과학대학	정치외교학과	10	24	3
	행정학과	10	23	3
	사회복지학과	4	11	-
	사회학과 †	5	14	2
	문화인류학과	2	8	-
	언론홍보영상학부	5	12	2
생활과학대학	의류환경학과(인문) †	4	12	-
	의류환경학과(자연) †			-
	식품영양학과(인문) †	4	12	-
	식품영양학과(자연) †			-
	실내건축학과(인문)	4	10	-
	실내건축학과(자연)			-
	아동·가족학과(인문) †	3	7	-
	생활디자인학과(인문)	3	12	-
생활디자인학과(자연)	-			
교육과학대학	교육학부 †	7	14	3
간호대학	간호학과(인문) †	10	25	2
	간호학과(자연) †			
언더우드국제대학	아시아학부	-	10	-
	융합인문사회(HASS)계열	-	40	-
	융합과학공학(SE)계열	-	24	-
의과대학	의예과	10	13	1
치과대학	치의예과	4	6	1
합계		260	635	76

※ † 표시된 모집단위에는 교직과정이 설치되어 있음

학생부종합전형 모집 세부일정

구분	전형	학생부종합전형				비고	
		면접형	활동우수형 (국제 제외)	활동우수형 (국제)	기회균형		
인터넷 원서접수	9.10.(월) 10:00 ~ 9.12.(수) 17:00	○					
자기소개서(온라인)	9.10.(월) 10:00 ~ 9.12.(수) 22:00	-	○			연세대학교 입학처 홈페이지	
	10.7.(일) 10:00 ~ 10.10.(수) 22:00	○ 면접대상자에 한하여 제출	-				
추천서(온라인)	9.10.(월) 10:00 ~ 9.13.(목) 22:00	-	○				
	10.7.(일) 10:00 ~ 10.10.(수) 22:00	○ 면접대상자에 한하여 제출	-				
지원자격서류 및 기타서류 제출	[등기우편] 9.12.(수) 소인까지 유효 [택배 및 방문제출] 9.10.(월) ~ 9.13.(목) 10:00~17:00	해당자에 한하여 제출 ※ 등기우편으로 제출할 경우 9.12.(수) 소인까지 유효함				기타서류는 해외고 및 검정고시 합격자에 한함	
제출서류 도착확인	9.27.(목) 17:00	○					
면접 시험	면접대상자 발표	10.6.(토) 17:00	○	-			연세대학교 입학처 홈페이지
		11.16.(금) 17:00	-	○			
	면접평가	10.20.(토)	○	-			서울캠퍼스 지정장소
		11.24.(토)	-	-	○	○	
		12.1.(토)	-	○	-	-	
합격자 발표	11.16.(금) 17:00	○	-			연세대학교 입학처 홈페이지	
	12.14.(금) 17:00	-	○				
합격자 등록확인 예치금 납부	12.17.(월) 10:00 ~ 12.19.(수) 16:00					-	
추가합격자 발표 및 등록	1차	발표 12.20.(목) 10:00	○				연세대학교 입학처 홈페이지
		등록 12.24.(월) 10:00까지					
	2차	발표 12.24.(월) 17:00					
		등록 12.27.(목) 16:00까지					

- 원서는 인터넷(연세대학교 입학처 홈페이지에서 안내)으로만 접수하며, 지정된 시간 이후에는 입력 및 전형료 결제 불가함
- 지원자격서류 및 기타서류는 위에 안내된 기간 동안 연세대학교 서울캠퍼스 201동(백주년기념관) 3층 입학전형실에서 접수함
- 합격자 등록확인예치금 납부는 우리은행 및 모든 금융기관(우체국, 농협 포함)을 이용하여 지정기간 내에 입금전용계좌로 송금(인터넷뱅킹, 계좌이체, 폰뱅킹 등)하여야 함
- 학생부종합전형[활동우수형]의 국제계열은 언더우드국제대학의 아시아학부, 융합인문사회(HASS)계열, 융합과학공학(SE)계열을 의미함

학생부종합전형[면접형]

1. 모집단위 및 모집인원: [14~15쪽, 23쪽 참조]

2. 지원자격

국내 정규 고등학교 3학년 재학생으로 2019년 2월 졸업예정이며, 3학년 1학기까지 5개 학기의 국내 고교 성적이 모두 있는 자 (5개 학기 모두 과목별 '원점수, 평균, 표준편차'가 기재되어야 함)

- ※ 국내 정규 고등학교는 고교 졸업 학력 인정학교에 한함
- ※ 특성화고 과정 이수자(일반고등학교와 종합고등학교의 직업과정 이수자 포함) 및 검정고시 출신자 제외
- ※ 학생부종합전형[활동우수형 / 기회균형]과 복수지원 가능

3. 전형방법

가. 전형요소 및 배점

구분	1단계	2단계
해당 모집단위	학교생활기록부(100) • 교과영역 정량평가(50) • 비교과영역 정성평가(50) ※ 3배수 선발	서류평가(40) • 제출서류(학생부, 자기소개서, 추천서) 종합평가 면접평가(60) ※ 1단계 성적은 반영하지 않음

※ 자기소개서는 한국대학교육협회의 공통양식을 사용함(1개의 자율문항 추가)

※ 추천서는 한국대학교육협회의 공통양식을 사용함

나. 전형 요소별 평가 방법

1) 1단계 평가

가) 평가 자료: 학교생활기록부

나) 평가 내용: 교과영역(50%)은 표준점수(Z)와 등급점수를 각각 50%씩 반영한 정량평가이고, 비교과영역(50%)은 교과 성적을 제외한 학생부의 나머지 부분을 통하여 인성, 전공적합성, 발전가능성 등을 종합평가함

※ 비교과영역은 학교생활기록부에 기록되어 있는 내용만 평가에 반영함(**비교과에 관한 증빙자료 및 기타서류는 제출 불가**)

다) 평가 방법: 교과성적은 정량평가, 비교과영역은 다수의 평가위원에 의한 종합평가

라) 학교생활기록부 교과성적 반영방법: 66~67쪽[학교생활기록부 반영방법] 참조

2) 2단계 평가

가) 서류평가

• 평가 자료: 학교생활기록부, 자기소개서, 추천서

• 평가 내용: 제출서류를 바탕으로 인성, 발전가능성, 학업역량, 전공적합성 등을 종합평가함

• 평가 방법: 다수의 평가위원에 의한 종합평가

※ 서류평가 주의사항: 서류평가 시 자기소개서와 추천서에 대한 한국대학교육협회의 유사도 검증 가이드라인 및 0점 처리기준을 준수함

나) 면접평가

• 평가 방법: 지원자 1명을 대상으로 복수의 평가위원이 2가지 방식으로 면접을 실시함

• 평가 내용: 1차 면접은 제시문 기반의 논리적 사고력을 평가하는 면접을 실시하고, 2차 면접은 지원자 본인의 고등 학교 교내 활동 기반의 자기주도성 및 창의적 해결 능력을 확인하는 면접을 실시함

• **면접평가 일시: 2018.10.20.(토)**

※ 면접평가 안내사항: 70~71쪽[면접평가 안내] 참조

다. 합격자 선발

- 1) 단계별 전형을 실시함
- 2) 1단계에서 모집단위별 모집인원의 3배수를 2단계 대상자로 선발함
- 3) 최종합격자 선발
 - 가) 대학수학능력시험 최저학력기준: 적용하지 않음
 - 나) 2단계 서류평가결과와 면접평가결과를 합산하여 성적순으로 선발함
 - 다) 동점자 처리 기준: 면접평가점수 → 1단계 성적점수 → 교과점수 순으로 선발
 - 라) 면접평가 대상자가 면접평가에 응시하지 않을 경우 불합격 처리함

4. 제출서류

가. 입학원서는 인터넷으로 접수하며 자기소개서와 추천서는 2단계 면접대상자에 한하여 제출함

구분	입력 및 제출기간	비고
입학원서	9.10.(월) 10:00 ~ 9.12.(수) 17:00	전형료 결제 완료 이후 전형 및 모집단위 변경/취소 불가
자기소개서	10.7.(일) 10:00 ~ 10.10.(수) 22:00	2단계 면접대상자만 제출
추천서	10.7.(일) 10:00 ~ 10.10.(수) 22:00	

나. 학교생활기록부 1부

- 1) 학교생활기록부는 온라인 제공에 동의해야 하므로 별도 제출할 필요가 없음. 단, 전산자료 확정 기준일(2018.8.31.)까지 작성된 내용 중 학교생활기록부에 추가 또는 변경 사항이 있는 경우, 학교장 직인이 날인되어 있는 학교생활기록부 1부(수정 사항을 형광펜 등으로 표시)와 온라인 제공 학교생활기록부 수정요청서[연세대학교 입학처 홈페이지(서울캠퍼스) 자료실에서 내려받아 작성]를 서류제출기간에 연세대학교 입학처로 제출 하여야 함
 - 2) 학교생활기록부 온라인 미제공 고등학교 출신 지원자는 학교장 직인이 날인되어 있는 학교생활기록부 사본 1부를 제출 하여야 함
- ※ 학교생활기록부(2단계 면접대상자는 자기소개서 및 추천서 포함) 외 기타서류는 일절 접수하지 않음

다. 서류제출 방법

- 11~13쪽[제출서류 안내] 참조

5. 유의사항

가. 전형일정

- 17쪽[원서접수 및 전형 일정], 24쪽[학생부종합전형 모집 세부일정] 참조

나. 안내사항

- 21쪽[지원자 유의사항], 62쪽[각종 안내사항] 참조

학생부종합전형[활동우수형]

1. 모집단위 및 모집인원: [14~15쪽, 23쪽 참조]

2. 지원자격

국내 정규 고등학교 2017년 2월 이후 졸업 및 2019년 2월 졸업예정이며, 고교 전 교육과정을 국내 고교에서 이수한 재(전 학기 과목별 '원점수, 평균, 표준편차'가 기재되어야 함)

- ※ 국내 정규 고등학교는 고교졸업 학력 인정학교에 한함
- ※ 특성화고 과정 이수자(일반고등학교와 종합고등학교의 직업과정 이수자 포함) 및 검정고시 출신자 제외
- ※ 학생부종합전형[면접형]과 복수지원 가능

3. 전형방법

가. 전형요소 및 배점

구분	1단계	2단계
해당 모집단위	서류평가(100) • 제출서류(학생부, 자기소개서, 추천서) 종합평가 ※ 일정배수 선발	1단계 성적(70) + 면접평가(30)

- ※ 자기소개서는 한국대학교육협회의 공통양식을 사용함(1개의 자율문항 추가)
- ※ 추천서는 한국대학교육협회의 공통양식을 사용함

나. 전형 요소별 평가 방법

1) 1단계 서류평가

- 가) 평가 자료: 학교생활기록부, 자기소개서, 추천서
- 나) 평가 내용: 제출서류를 바탕으로 인성, 발전가능성, 학업역량, 전공적합성 등을 종합평가함
※ 비교과영역은 학교생활기록부에 기록되어 있는 내용만 평가에 반영함(비교과에 관한 증빙자료 및 기타서류는 제출 불가)
- 다) 평가 방법: 다수의 평가위원에 의한 종합평가
- 라) 서류평가 주의사항: 서류평가 시 자기소개서와 추천서에 대한 한국대학교육협회의 유사도 검증 가이드라인 및 0점 처리기준을 준수함

2) 2단계 면접평가

- 가) 평가 방법: 지원자 1명을 대상으로 복수의 평가위원이 면접을 실시함
- 나) 평가 내용: 제시문을 기반으로 고교 교육과정을 충실히 이수한 교양인으로서의 자질을 확인하기 위한 면접으로서 논리적 사고력 및 의사소통능력을 평가함. 서류평가 시 확인이 필요한 사항에 대해서는 확인면접을 실시할 수 있음
- 다) 면접평가 일시
 - 국제계열: 2018.11.24.(토)
 - 국제계열 제외: 2018.12.1.(토)
- ※ 면접평가 안내사항: 70~71쪽[면접평가 안내] 참조

다. 합격자 선발

- 1) 단계별 전형을 실시함
- 2) 1단계에서 모집단위별 모집인원의 일정배수를 2단계 대상자로 선발함
- 3) 최종합격자 선발
 - 가) 대학수학능력시험 최저학력기준: 63쪽[대학수학능력시험 최저학력기준 안내] 참조
 - 나) 서류평가결과와 면접평가결과를 합산하여 성적순으로 선발함
 - 다) 동점자 처리 기준: 서류평가점수 → 면접평가점수 순으로 선발하며, 서류평가점수와 면접평가점수가 동일할 경우 전원 선발
 - 라) 면접평가 대상자가 면접평가에 응시하지 않을 경우 불합격 처리함

4. 제출서류

가. 입학원서와 자기소개서, 추천서는 인터넷으로 직접 작성·제출함

구분	입력 및 제출기간	비고
입학원서	9.10.(월) 10:00 ~ 9.12.(수) 17:00	전형료 결제 완료 이후 전형 및 모집단위 변경/취소 불가
자기소개서	9.10.(월) 10:00 ~ 9.12.(수) 22:00	입력 및 제출기간 중 최종제출 이후 및 제출기간 종료 이후에는 입력, 수정 및 제출 불가
추천서	9.10.(월) 10:00 ~ 9.13.(목) 22:00	

나. 학교생활기록부 1부

- 1) 학교생활기록부는 온라인 제공에 동의해야 하므로 별도 제출할 필요가 없음. 단, 전산자료 확정 기준일(2018.8.31.)까지 작성된 내용 중 학교생활기록부에 추가 또는 변경 사항이 있는 경우, 학교장 직인이 날인되어 있는 학교생활기록부 1부(수정 사항을 형광펜 등으로 표시)와 온라인 제공 학교생활기록부 수정요청서[연세대학교 입학처 홈페이지(서울캠퍼스) 자료실에서 내려받아 작성]를 서류제출기간에 연세대학교 입학처로 제출 하여야 함

- 2) 학교생활기록부 온라인 미제공 고등학교 출신 지원자는 학교장 직인이 날인되어 있는 학교생활기록부 사본 1부를 제출 하여야 함

※ 학교생활기록부, 자기소개서, 추천서 외 기타서류는 일절 접수하지 않음

다. 서류제출 방법

- 11~13쪽[제출서류 안내] 참조

5. 유의사항

가. 전형일정

- 17쪽[원서접수 및 전형 일정], 24쪽[학생부종합전형 모집 세부일정] 참조

나. 안내사항

- 21쪽[지원자 유의사항], 62쪽[각종 안내사항] 참조

☞ 학생부종합전형[기회균형]

1. 모집단위 및 모집인원: [14~15쪽, 23쪽 참조]

2. 지원자격

구분		지원자격
공통사항		• 2016년 4월 이후 국내·외 정규 고등학교 졸업자, 2016년 4월 이후 국내 고등학교 졸업자격 검정고시 합격자 또는 2019년 2월 졸업예정자로서 아래의 지원자격 중 하나의 자격을 갖춘 자 ※ 해외고등학교 졸업(예정)자는 해외에서 고등학교를 졸업(예정)하고, 국내·외에서 12년 학제 이상의 학교교육 과정을 이수한 자를 원칙으로 하며 해당 국가별 학제 및 학기 등을 고려하여 지원자격을 종합적으로 판단함 ※ 국내 정규 고등학교는 고교졸업 학력 인정학교에 한함
국가보훈 대상자	독립유공자	• 「독립유공자 예우에 관한 법률」 제4조 각 호에 해당하는 자의 자녀 및 손자녀(외손 포함)
	국가유공자	• 「국가유공자 등 예우 및 지원에 관한 법률」 제4조 제1항 제3호 ~ 제9호, 제11호 ~ 제18호에 해당하는 자 중 같은 법률 제22조 제1항에 해당하는 교육지원대상자(단, 같은 법률 제22조 제1항 제3호 및 제4호에 해당하는 사람은 법에 명시된 바와 같이 입학지원 당시 만 30세 이전이어야 함)
	5·18민주유공자	• 「5·18 민주유공자 예우에 관한 법률」 제4조 각 호에 해당하는 자 또는 그의 자녀
	고엽제후유의증 유공자	• 「고엽제후유의증 환자지원 등에 관한 법률」 제2조 제3호에 해당하는 자 또는 그의 자녀
	특수임무유공자	• 「특수임무유공자 예우 및 단체설립에 관한 법률」 제3조에 해당하는 자 또는 그의 자녀
민주화운동관련자		• 「민주화 운동 관련자 명예회복 및 보상 등에 관한 법률」에 따라 민주화운동 관련자로 인정된 자 또는 그의 자녀(민주화운동 관련자 명예회복 및 보상심의위원회의 민주화 운동관련자 증서 제출 가능자)
국민기초생활보장수급자 및 차상위계층		• 「국민기초생활보장법」 제2조 제1호(수급권자) 제2호(수급자)에 따른 국민기초생활보장수급자 • 「국민기초생활보장법」 제2조 제10호(차상위계층) 또는 「한부모가족지원법」 제5조 또는 제5조의 2에 따른 차상위계층에 해당하는 자
다문화가정 자녀		• 결혼 이전에 외국국적이었던 친모(친부)와 국적이 대한민국인 친부(친모) 사이에 출생한 대한민국 국적자
장애인 부모 자녀		• 부모 중 1인 이상이 「장애인복지법」 제32조에 의하여 장애인 등록을 필한 장애등급이 3급 이상(1~3 등급)인 자의 자녀
국내·외의 벽·오지 근무경력 있는 선교사 및 교역자 자녀		• 국내·외의 벽·오지에서 2008년 1월 1일 ~ 2018년 9월 12일까지의 기간 동안 통산 근무경력 기간이 5년 이상이며 2018년 9월 현재 해당 분야에 재직 중인 자의 자녀

※ 학생부종합전형[면접형]과 복수지원 가능

3. 전형방법

가. 전형요소 및 배점

구분	1단계	2단계
해당 모집단위	서류평가(100) • 제출서류(학생부, 자기소개서, 추천서) 종합평가 ※ 일정배수 선발	1단계 성적(70) + 면접평가(30)

※ 자기소개서는 한국대학교육협회의 공통양식을 사용함(1개의 자율문항 추가)

※ 추천서는 한국대학교육협회의 공통양식을 사용함

나. 전형 요소별 평가 방법

1) 1단계 서류평가

가) 평가 자료: 학교생활기록부, 자기소개서, 추천서, 기타서류(해외고 및 검정고시 합격자만 해당)

나) 평가 내용: 제출서류를 바탕으로 인성, 발전가능성, 학업역량, 전공적합성 등을 종합평가함

다) 평가 방법: 다수의 평가위원에 의한 종합평가

라) 서류평가 주의사항: 서류평가 시 자기소개서와 추천서에 대한 한국대학교육협회의 유사도 검증 가이드라인 및 0점 처리기준을 준수함

2) 2단계 면접평가

가) 평가 방법: 지원자 1명을 대상으로 복수의 평가위원이 면접을 실시함

나) 평가 내용: 제시문을 기반으로 고교 교육과정을 충실히 이수한 교양인으로서의 자질을 확인하기 위한 면접으로서 논리적 사고력 및 의사소통능력을 평가함. 서류평가 시 확인이 필요한 사항에 대해서는 확인면접을 실시할 수 있음

다) 면접평가 일시: 2018.11.24.(토)

※ 면접평가 안내사항: 70~71쪽[면접평가 안내] 참조

다. 합격자 선발

- 1) 단계별 전형을 실시함
- 2) 1단계에서 모집단위별 모집인원의 일정배수를 2단계 대상자로 선발함
- 3) 최종합격자 선발

가) 대학수학능력시험 최저학력기준: 63쪽[대학수학능력시험 최저학력기준 안내] 참조

나) 서류평가결과와 면접평가결과를 합산하여 성적순으로 선발함

다) 동점자 처리 기준: 서류평가점수 → 면접평가점수 → 학교생활기록부 교과영역 점수(학생부종합전형[면접형]과 동일한 방식으로 평가, 67쪽 참조) 순으로 순위를 정하여 선발

※ 학생부종합전형(기화균형)의 동점자 처리 시 교과성적을 계산할 수 없는 지원자는 서류평가 점수로 비교평가하여 반영하며, 평가기준은 연세대학교 입학전형관리위원회의 결정에 따름

라) 면접평가 대상자가 면접평가에 응시하지 않을 경우 불합격 처리함

4. 제출서류

가. 입학원서와 자기소개서, 추천서는 인터넷으로 직접 작성·제출함

구분	입력 및 제출기간	비고
입학원서	9.10.(월) 10:00 ~ 9.12.(수) 17:00	전형료 결제 완료 이후 전형 및 모집단위 변경/취소 불가
자기소개서	9.10.(월) 10:00 ~ 9.12.(수) 22:00	입력 및 제출기간 중 최종제출 이후 및 제출기간 종료 이후에는 입력, 수정 및 제출 불가
추천서	9.10.(월) 10:00 ~ 9.13.(목) 22:00	

※ **외국인의 추천서(영문)를 제출**하고자 할 경우 [연세대학교 입학처 홈페이지(서울캠퍼스) 자료실]에서 해당 서식을 내려받아 추천인이 직접 작성하고 밀봉하여 제출할 수 있음. 우편제출 시 2018.9.12.(수) 소인까지 유효하며, **도착지연 및 배송 중 분실의 가능성이 있으므로 특급우편(EMS, FedEx, DHL 등)의 이용을 권장함**

나. 제출서류 I

구분	제출서류	비고
국내정규고등학교 졸업(예정)자	• 학교생활기록부 1부	<ul style="list-style-type: none"> • 학교생활기록부 온라인 제공에 동의할 경우: 서류 제출 필요 없음 <ul style="list-style-type: none"> - 확정 기준일(2018.8.31.)까지 작성된 내용 중 학교생활기록부에 추가 또는 변경 사항이 있는 경우: 학교장 직인이 날인되어 있는 학교생활기록부 1부(수정 사항을 형광펜 등으로 표시)와 온라인 제공 학교생활기록부 수정요청서(연세대학교 입학처 홈페이지(서울캠퍼스) 자료실에서 내려받아 작성)를 제출 • 학교생활기록부 온라인 제공에 동의하지 않는 경우 <ul style="list-style-type: none"> - 학교장 직인이 날인되어 있는 학교생활기록부 사본 1부를 지참하고 서울캠퍼스 201동(백주년기념관) 3층 입학전형실을 방문하여 학교생활기록부를 직접 전산 입력한 후 확인서를 출력하여 함께 제출 - 서울캠퍼스 입학처 방문일시: 2018.9.12.(수) 10:00 ~ 17:00 • 학교생활기록부 전산 미제공 고등학교 출신 지원자: 학교장 직인이 날인되어 있는 학교생활기록부 사본 1부 제출 <p>※ 학교생활기록부의 온라인 제공 동의여부와 상관없이, 고교 재학 중 해외 수학사실이 있는 국내고등학교 졸업(예정)자는 해당 고등학교의 성적증명서(Official Transcript)를 제출하되, 국내 소속 고등학교장의 원본대조 확인을 받아 사본을 제출할 수 있음</p>
해외고등학교 졸업(예정)자	• 졸업(예정) 증명서 1부 • 성적증명서 (Official Transcript) 1부	• 졸업(예정)증명서와 성적증명서는 원본을 제출하여야 하며, 사본 제출 시 원본을 지참하고 입학처를 방문하여 원본대조 확인을 받은 후 제출
국내고등학교 졸업 자격 검정고시 합격자	• 국내고등학교 졸업자격 검정고시 합격증명서 및 성적증명서 각 1부	• 온라인 제공에 동의할 경우: 서류 제출 필요 없음

※ 해외고등학교 졸업(예정)자(1학기 이상 이수자 포함), 검정고시 합격자, 국내학력인정 외국교육기관 졸업(예정)자는 11~13쪽[제출서류 안내]을 참조하기 바람

다. 제출서류 II (지원자격 증빙서류)

구분	제출서류
공통사항	<ul style="list-style-type: none"> • 2018년 8월 1일 이후 발급된 서류이어야 함 • 모든 증명서는 원본을 제출하여야 하며, 재발급이 불가한 서류의 경우 원본을 지참하고 입학처를 방문하여 원본대조 확인을 받은 후 사본 제출하거나 각 고등학교에서 원본대조(원본대조 후 고등학교장 직인 날인) 후 사본 제출
독립유공자	<ul style="list-style-type: none"> • 대학입학특별전형대상자 증명서(보훈번호와 대상구분) 1부 • 독립유공자와 지원자 간의 관계를 확인할 수 있는 가족관계증명서 1부
국가유공자	<ul style="list-style-type: none"> • 대학입학특별전형대상자 증명서(보훈번호와 대상구분) 1부 • 국가유공자와 지원자 간의 관계를 확인할 수 있는 지원자 본인 명의의 가족관계증명서 1부
5·18민주유공자	<ul style="list-style-type: none"> • 대학입학특별전형대상자 증명서(보훈번호와 대상구분) 1부 • 5·18민주유공자와 지원자 간의 관계를 확인할 수 있는 지원자 본인 명의의 가족관계증명서 1부
고엽제후유의증유공자	<ul style="list-style-type: none"> • 대학입학특별전형대상자 증명서(보훈번호와 대상구분) 1부 • 고엽제후유의증유공자와 지원자 간의 관계를 확인할 수 있는 지원자 본인 명의의 가족관계증명서 1부
특수임무유공자	<ul style="list-style-type: none"> • 대학입학특별전형대상자 증명서(보훈번호와 대상구분) 1부 • 특수임무유공자와 지원자 간의 관계를 확인할 수 있는 지원자 본인 명의의 가족관계증명서 1부
민주화운동관련자	<ul style="list-style-type: none"> • 민주화운동관련자 명예회복 및 보상심의위원회 민주화운동관련자증서 1부 • 민주화운동관련자와 지원자 간의 관계를 확인할 수 있는 지원자 본인 명의의 가족관계증명서 1부
국민기초생활보장수급자 및 차상위 계층	<ul style="list-style-type: none"> • 국민기초생활수급자: 국민기초생활수급자 증명서 1부(지원자 명의) • 차상위 계층: 차상위 본인부담경감대상자 증명서, 자활근로자 확인서, 장애(아동)수당 대상자 확인서, 장애인연금 대상자 확인서, 한부모가족 증명서, 우선돌봄 차상위 확인서 중 차상위 계층임을 증명할 수 있는 서류 1부, 가족관계증명서(부 또는 모 명의) 1부, 주민등록등본 1부
다문화가정 자녀	<ul style="list-style-type: none"> • 결혼이전에 외국국적이었던 부 혹은 모의 혼인관계증명서 및 기본증명서 각 1부 • 결혼이전에 한국국적이었던 부 혹은 모의 제적등본 1부 • 부모와 지원자 간의 관계를 확인할 수 있는 지원자 본인 명의의 가족관계증명서 1부
장애인 부모 자녀	<ul style="list-style-type: none"> • 부 또는 모의 장애인증명서 1부 • 장애인 부모와 지원자 간의 관계를 확인할 수 있는 지원자 본인 명의의 가족관계증명서 1부
국내·외의 벽·오지 근무경력 있는 선교사 및 교역자 자녀	<ul style="list-style-type: none"> • 교단 단체장 명의의 근무지 주소와 근무기간이 명시된 경력증명서 혹은 재직증명서 1부 • 부모와 지원자 간의 관계를 확인할 수 있는 지원자 본인 명의의 가족관계증명서 1부

- 1) 가족관계증명서, 혼인관계증명서, 기본증명서: 원본확인을 위하여 가급적 **대법원 전자가족관계 등록시스템** (<http://efamily.scourt.go.kr>) 혹은 **무인민원발급기**에서 발급하여 제출하기 바람(불가피한 경우 구청이나 동주민센터 창구에서 발급 가능)
 - 2) 대학입학특별전형대상자 증명서: 원본확인을 위하여 가급적 **민원24**(www.minwon.go.kr) 혹은 **무인민원발급기**에서 발급하여 제출하기 바람(불가피한 경우 각 지방보훈(지청 등에서 발급 가능)
 - 3) 장애인증명서, 한부모가족증명서: 원본확인을 위하여 가급적 **민원24**(www.minwon.go.kr) 혹은 **무인민원발급기**에서 발급하여 제출하기 바람(불가피한 경우 구청이나 동주민센터 창구에서 발급 가능)
 - 4) 민주화운동관련자 증서: 민주화운동관련자증서를 지참하고 연세대학교 서울캠퍼스 201동(백주년기념관) 3층 입학전형실을 방문하여 원본확인 후 사본 제출 혹은 각 고등학교에서 원본대조(원본대조 후 고등학교장 직인 날인) 후 사본 제출 가능
 - 5) 각 교단 단체장 명의의 경력증명서 혹은 재직증명서: 각 교단 담당 부서
- ※ 위 제시된 증명서 외에 지원자의 지원자격을 확인할 수 있는 서류를 추가로 제출할 수 있음
 ※ 자격심사 과정에서 추가 사실확인이 필요하다고 판단될 경우 추가 서류를 요청할 수 있음

라. 제출서류 Ⅲ (기타서류)

- 1) 국내고등학교 재학생 및 졸업생: 기타서류 제출 불가
 - 2) 해외고 출신자(1학기 이상 이수자 포함)와 검정고시 합격자: 기타서류를 제출할 수 있으며, 해외고 출신자(1학기 이상 이수자 포함)는 해외고[10학년(영국제는 11학년) 이후] 재학 중 취득한 서류에 한하여, 검정고시 합격자는 합격일로부터 과거 3년 내에 취득한 서류에 한하여 제출할 수 있음(상세사항 11~13쪽 참조)
- ※ 기타서류는 기타서류 목록표[연세대학교 입학처 홈페이지(서울캠퍼스) 자료실에서 내려받아 작성]에 목록을 작성한 후 목록표와 함께 실적물을 제출함

5. 유의사항

가. 전형일정

- 17쪽[원서접수 및 전형 일정], 24쪽[학생부종합전형 모집 세부일정] 참조

나. 안내사항

- 21쪽[지원자 유의사항], 62쪽[각종 안내사항] 참조



논술 위주 전형 | 논술전형

논술전형 모집단위와 모집인원

대학	모집단위	논술계열	논술전형	대학	모집단위	논술계열	논술전형
문과대학	국어국문학과 †	인문	8	생명시스템대학	시스템생물학과 †	자연	10
	중어중문학과 †	인문	6		생화학과 †	자연	10
	영어영문학과 †	인문	12		생명공학과	자연	17
	독어독문학과 †	인문	5	사회과학대학	정치외교학과	사회	15
	불어불문학과 †	인문	6		행정학과	사회	15
	노어노문학과 †	인문	5		사회복지학과	사회	4
	사학과 †	인문	8		사회학과 †	사회	6
	철학과 †	인문	6		문화인류학과	사회	-
	문헌정보학과 †	인문	5		언론홍보영상학부	사회	7
심리학과 †	인문	6	생활과학대학		의류환경학과(인문) †	사회	-
상경대학	경제학부	사회		35	의류환경학과(자연) †	자연	-
	응용통계학과	사회		10	식품영양학과(인문) †	사회	-
경영대학	경영학과	사회		49	식품영양학과(자연) †	자연	-
	이과대학	수학과 †		자연	14	실내건축학과(인문)	사회
물리학과 †		자연		11	실내건축학과(자연)	자연	-
화학학과 †		자연	15	아동·가족학과(인문) †	사회	5	
지구시스템과학과 †		자연	11	생활디자인학과(인문)	사회	-	
천문우주학과		자연	9	생활디자인학과(자연)	자연	-	
대기과학과		자연	9	교육과학대학	교육학부 †	인문	10
공과대학	화공생명공학부	자연	27		스포츠응용산업학과	인문	-
	전기전자공학부	자연	61	의과대학	의예과	자연	34
	건축공학과	자연	26		치과대학	치의예과	자연
	도시공학과	자연	11	합계			643
	사회환경시스템공학부	자연	26				
	기계공학부	자연	42				
	신소재공학부	자연	35				
	산업공학과	자연	12				
	컴퓨터과학과 †	자연	22				

※ † 표시된 모집단위에는 교직과정이 설치되어 있음

※ 신과대학, 음악대학, 언더우드국제대학, 간호대학 및 교육과학대학, 생활과학대학, 공과대학 일부 모집단위는 논술전형에서 선발하지 않음

☞ 논술전형 모집 세부일정

구분		일정	내용
인터넷 원서접수		9.10.(월) 10:00 ~ 9.12.(수) 17:00	연세대학교 입학처 홈페이지에서 확인
지원자격서류 제출		[등기우편] 9.12.(수) 소인까지 유효 [택배 및 방문제출] 9.10.(월) ~ 9.13.(목) 10:00~17:00	해당자에 한하여 제출 ※ 등기우편으로 제출할 경우 9.12.(수) 소인까지 유효함
제출서류 도착확인		9.27.(목) 17:00	연세대학교 입학처 홈페이지에서 확인
논술시험		11.17.(토)	고사장 안내: 11.14.(수) 17:00
합격자 발표		12.14.(금) 17:00	연세대학교 입학처 홈페이지에서 확인
합격자 등록확인 예치금 납부		12.17.(월) 10:00 ~ 12.19.(수) 16:00	-
추가합격자 발표 및 등록	1차	발표	12.20.(목) 10:00
		등록	12.24.(월) 10:00까지
	2차	발표	12.24.(월) 17:00
		등록	12.27.(목) 16:00까지

- 원서는 인터넷(연세대학교 입학처 홈페이지에서 안내)으로만 접수하며, 지정된 시간 이후에는 입력 및 전형료 결제 불가함
- 기타서류는 제출할 수 없음
- 등록확인예치금 납부는 우리은행 및 모든 금융기관(우체국, 농협 포함)을 이용하여 입금전용계좌로 송금(인터넷 뱅킹, 계좌이체, 폰뱅킹 등)하여야 함

☞ 지원자격 및 전형방법

1. 지원자격

- 국내·외 정규 고등학교 졸업자 및 2019년 2월 졸업예정자 혹은 국내고등학교 졸업자격 검정고시 합격자
- ※ 해외고등학교 졸업(예정)자는 국내·외에서 12년 학제 이상의 학교 교육과정을 수료한 자를 원칙으로 하며, 해당 국가별 학제 및 학기 등을 고려하여 지원자격을 종합적으로 판단함
 - ※ 국내 정규 고등학교는 고교졸업 학력 인정 학교에 한함

2. 전형방법

가. 전형요소 및 배점

구분	배점
해당 모집단위	논술성적(100)

나. 전형 요소별 평가 방법

- 1) 대학수학능력시험 최저학력기준을 충족하는 지원자를 대상으로 논술 평가결과 순으로 합격자를 선발함
- 2) 논술시험 안내
 - 가) 일시: 2018.11.17.(토) 시행, 상세사항 68쪽 참조
 - 나) 논술시험 자연계열 응시자는 원서접수 시 수학 외에 물리·화학·생명과학·지구과학 중 1개 과목을 선택하여야 하며, 원서접수 완료 후에는 다른 과목으로 변경할 수 없음
 - 다) 논술시험의 과학교목 선택에 따라 발생할 수 있는 과목 간 점수 차이는 보정함

다. 합격자 선발

- 1) 대학수학능력시험 최저학력기준: 63쪽[대학수학능력시험 최저학력기준 안내] 참조
- 2) 논술 평가결과 순으로 합격자를 선발함
- 3) 동점자 처리 기준: 동점자는 학교생활기록부 교과영역 점수(학생부종합전형[면접형]과 동일한 방식으로 평가, 67쪽 참조) 순으로 선발함

제출서류

가. 입학원서는 인터넷으로 접수하며, 자기소개서 및 추천서는 제출하지 않음

구분	입력 및 제출기간	비고
입학원서	9.10.(월) 10:00 ~ 9.12.(수) 17:00	전형료 결제 완료 이후 전형 및 모집단위 변경/취소 불가

나. 제출서류: 아래 서류는 필수제출서류로서 지정된 기한 내 미제출시 지원자격미달임

구분	제출서류	비고
국내정규고등학교 졸업(예정)자	학교생활기록부 1부	<ul style="list-style-type: none"> • 2017년 2월 및 그 이후 졸업(예정)자 <ul style="list-style-type: none"> - 학교생활기록부 온라인 제공에 동의할 경우: 서류 제출 필요 없음. 단, 확정 기준일 (2018.8.31.)까지 작성된 내용 중 학교생활기록부에 추가 또는 변경 사항이 있는 경우 학교장 직인이 날인되어 있는 학교생활기록부 1부(수정사항을 형광펜 등으로 표시)와 온라인 제공 학교생활기록부 수정요청서(연세대학교 입학처 홈페이지(서울캠퍼스) 자료실에서 내려받아 작성)를 제출 • 학교생활기록부 온라인 제공에 동의하지 않는 경우 <ul style="list-style-type: none"> - 학교장 직인이 날인되어 있는 학교생활기록부 사본 1부를 지참하고 서울캠퍼스 201동 (백주년기념관) 3층 입학전형실을 방문하여 학교생활기록부를 직접 전산 입력한 후 확인서를 출력하여 함께 제출 - 서울캠퍼스 입학처 방문일시: 2018.9.12.(수) 10:00 ~ 17:00 • 학교생활기록부 전산 미제공 고등학교 출신 지원자: 학교장 직인이 날인되어 있는 학교생활기록부 사본 1부 제출 ※ 학교생활기록부의 온라인 제공 동의여부와 상관없이, 고교 재학 중 해외 수학사실이 있는 국내고등학교 졸업(예정)자는 해당 고등학교의 성적증명서(Official Transcript)를 제출하되, 국내 소속 고등학교장의 원본대조 확인을 받아 사본을 제출할 수 있음 • 2016년 2월 및 그 이전 졸업자 <ul style="list-style-type: none"> - 학교생활기록부 온라인 제공에 동의할 경우: 서류 제출 필요 없음 - 학교생활기록부 온라인 제공에 동의하지 않을 경우: 학교장 직인이 날인되어 있는 학교생활기록부 사본 1부를 제출 • 2013년 2월 및 그 이전 졸업자: 학교장 직인이 날인되어 있는 학교생활기록부 사본 1부 제출
해외고등학교 졸업(예정)자	졸업(예정) 증명서 1부	• 졸업(예정)증명서 원본을 제출하여야 하며, 사본 제출 시 원본을 지참하고 입학처를 방문하여 원본대조 확인을 받은 후 제출
국내고등학교 졸업자격 검정고시 합격자	국내고등학교 졸업자격 검정고시 합격증명서 1부	• 온라인 제공에 동의할 경우: 서류 제출 필요 없음

※ 해외고등학교 졸업(예정)자, 검정고시 합격자, 국내학력인정 외국교육기관 졸업(예정)자는 11~13쪽[제출서류 안내]을 참조

유의사항

1. 전형일정

- 17쪽[원서접수 및 전형 일정], 34쪽[논술전형 모집 세부일정] 참조

2. 안내사항

- 21쪽[지원자 유의사항], 62쪽[각종 안내사항] 참조

특기자전형 모집단위와 모집인원

대학	모집단위	특기자전형					
		인문학	사회과학	과학공학	국제	IT명품	체능
문과대학	국어국문학과 †	12	-	-	-	-	-
	중어중문학과 †	8	-	-	-	-	-
	영어영문학과 †	20	-	-	-	-	-
	독어독문학과 †	8	-	-	-	-	-
	불어불문학과 †	9	-	-	-	-	-
	노어노문학과 †	8	-	-	-	-	-
	사학과 †	3	-	-	-	-	-
	철학과 †	2	-	-	-	-	-
	문헌정보학과 †	2	-	-	-	-	-
상경대학	심리학과 †	3	-	-	-	-	-
	경제학부	-	15	-	-	-	-
경영대학	응용통계학과	-	6	-	-	-	-
	경영학과	-	24	-	-	-	-
이과대학	수학과 †	-	-	7	-	-	-
	물리학과 †	-	-	6	-	-	-
	화학과 †	-	-	9	-	-	-
	지구시스템과학과 †	-	-	6	-	-	-
	천문우주학과	-	-	6	-	-	-
	대기과학과	-	-	6	-	-	-
공과대학	항공생명공학부	-	-	18	-	-	-
	전기전자공학부	-	-	39	-	-	-
	건축공학과	-	-	15	-	-	-
	도시공학과	-	-	7	-	-	-
	사회환경시스템공학부	-	-	15	-	-	-
	기계공학부	-	-	25	-	-	-
	신소재공학부	-	-	21	-	-	-
	산업공학과	-	-	8	-	-	-
	컴퓨터과학과 †	-	-	13	-	-	-
글로벌융합공학부	-	-	-	-	15	-	
생명시스템 대학	시스템생물학과 †	-	-	6	-	-	-
	생화학과 †	-	-	5	-	-	-
	생명공학과	-	-	11	-	-	-
사회과학 대학	정치외교학과	-	5	-	-	-	-
	행정학과	-	5	-	-	-	-
	사회복지학과	-	-	-	-	-	-
	사회학과 †	-	-	-	-	-	-
	문화인류학과	-	-	-	-	-	-
	언론홍보영상학부	-	5	-	-	-	-
교육과학 대학	교육학부 †	5	-	-	-	-	-
	체육교육학과 †	-	-	-	-	-	21
	스포츠응용산업학과	-	-	-	-	-	19
언더우드 국제대학	언더우드학부(인문·사회)	-	-	-	149	-	-
	언더우드학부(생명과학공학)	-	-	-	15	-	-
	아시아학부	-	-	-	10	-	-
	융합인문사회(HASS)계열	-	-	-	107	-	-
	융합과학공학(SE)계열	-	-	-	52	-	-
글로벌인재학부		-	-	-	10	-	-
의과대학	의예과	-	-	27	-	-	-
치과대학	치의예과	-	-	13	-	-	-
합계		80	60	263	343	15	40

※ † 표시된 모집단위에는 교직과정이 설치되어 있음

※ 신과대학, 생활과학대학, 간호대학, 음악대학 모집단위 및 사회과학대학 일부 모집단위는 특기자전형에서 선발하지 않음

특기자전형 모집 세부일정

구분	전형	특기자전형					비고	
		인문학	사회과학	과학공학	국제	IT명품		체능
인터넷 원서접수	9.10.(월) 10:00 ~ 9.12.(수) 17:00			○			연세대학교 입학처 홈페이지	
자기소개서(온라인)	9.10.(월) 10:00 ~ 9.12.(수) 22:00			○				
추천서(온라인)	9.10.(월) 10:00 ~ 9.13.(목) 22:00			○		-		
지원자격서류 및 기타서류 제출	[등기우편] 9.12.(수) 소인까지 유효 [택배 및 방문제출] 9.10.(월) ~ 9.13.(목) 10:00~17:00	해당자에 한하여 제출 ※ 등기우편으로 제출할 경우 9.12.(수) 소인까지 유효함					기타서류는 해외고 및 검정고시 합격자에 한함	
제출서류 도착확인	9.27.(목) 17:00			○			연세대학교 입학처 홈페이지	
면접대상자 발표	10.19.(금) 17:00	○	-	○	-	○	연세대학교 입학처 홈페이지	
	10.24.(수) 17:00	-	○	-	○	-		
면접평가	10.27.(토)	○	-	○	-	○	서울캠퍼스 지정장소	
	11.3.(토)	-	○	-	○	-		
합격자 발표	11.7.(수)			-		○	연세대학교 입학처 홈페이지	
	11.16.(금)			○		-		
합격자 등록확인 예치금 납부	12.17.(월) 10:00 ~ 12.19.(수) 16:00			○			-	
추가합격자 발표 및 등록	1차	발표	12.20.(목) 10:00		○		연세대학교 입학처 홈페이지	
		등록	12.24.(월) 10:00까지		○			
	2차	발표	12.24.(월) 17:00	○	-			
		등록	12.27.(목) 16:00까지	○	-			
	전화 총원	통지	12.24.(월) 17:00 ~ 12.26.(수) 21:00	-	○			-
		등록	전화총원 시 안내	-	○			-

특기자전형[인문학인재계열 · 사회과학인재계열 · 과학공학인재계열]

1. 모집단위 및 모집인원: [14~15쪽, 36쪽 참조]

2. 지원자격

구분	지원자격
인문학 인재계열	• 2016년 4월 이후 국내·외 정규 고등학교 졸업자, 2016년 4월 이후 국내 고등학교 졸업자격 검정고시 합격자, 2019년 2월 정규 고등학교 졸업예정자 또는 2019년 2월 2학년 수료예정자 중 상급학교 진학을 허가받은 자로서 인문학인재로서 성장잠재력을 보여 줄 수 있는 자
사회과학 인재계열	• 2016년 4월 이후 국내·외 정규 고등학교 졸업자, 2016년 4월 이후 국내 고등학교 졸업자격 검정고시 합격자, 2019년 2월 정규 고등학교 졸업예정자 또는 2019년 2월 2학년 수료예정자 중 상급학교 진학을 허가받은 자로서 사회과학인재로서 성장잠재력을 보여 줄 수 있는 자
과학공학 인재계열	• 2016년 4월 이후 국내·외 정규 고등학교 졸업자, 2016년 4월 이후 국내 고등학교 졸업자격 검정고시 합격자, 2019년 2월 정규 고등학교 졸업예정자 또는 2019년 2월 2학년 수료예정자 중 상급학교 진학을 허가받은 자로서 과학공학인재로서 성장잠재력을 보여 줄 수 있는 자

- 해외고등학교 졸업(예정)자는 해외에서 고등학교를 졸업(예정)하고, 국내·외에서 12년 학제 이상의 학교 교육 과정을 수료한 자를 원칙으로 하며 해당 국가별 학제 및 학기 등을 고려하여 지원자격을 종합적으로 판단함
- 국내 정규 고등학교는 고교졸업 학력 인정학교에 한함
- 특성화고등학교 이수자, 일반고등학교와 종합고등학교의 직업과정 이수자는 제외함(특성화고등학교에서 1학년 과정이 시작되는 당해 학년도 3월 31일 이전에 일반계고로 전학하여 이수한 자는 일반계고 이수자로 인정하여 특기자전형에 지원가능)

3. 전형방법

가. 전형요소 및 배점

구분	1단계	2단계
해당 모집단위	서류평가(100) • 제출서류(학생부, 자기소개서, 추천서) 종합평가 ※ 일정배수 선발	1단계 성적(70) + 면접평가(30)

나. 전형 요소별 평가 방법

1) 1단계 서류평가

가) 평가 자료: 학교생활기록부, 자기소개서, 추천서, 기타서류(해외고 및 검정고시 합격자)

나) 평가 내용: 학교생활기록부의 교과 및 비교과, 자기소개서, 추천서 등 제출된 서류를 종합적으로 평가함

다) 평가 방법: 다수의 평가위원에 의한 종합평가

※ 고교 입학 이전 및 졸업 이후에 취득한 비교과에 대해서는 평가에 반영하지 않음

※ **서류평가 미반영 항목:** 국내고등학교 재학 중 취득한 AP/SAT/ACT 등 성적, 사설기관과 연계된 해외봉사활동 및 리더십프로그램, 고등학교 진학 전 및 졸업 후(검정고시 합격자는 합격일 이후 및 합격일로부터 3년 이전)의 교과 및 비교과 자료, 공인어학성적 등

2) 2단계 면접평가

가) 평가 방법: 지원자 1명을 대상으로 복수의 평가위원이 면접을 실시함

나) 평가 내용:

[인문학·사회과학인재계열] 대학 수학에 필요한 인문·사회학적인 심층사고능력을 평가함

[과학공학인재계열] 대학 수학에 필요한 수학·과학적인 심층사고능력을 평가함

다) 면접평가 일시 { 인문학·사회과학인재계열: 2018.10.27.(토)
 과학공학인재계열: 2018.11.3.(토)

※ 면접평가 안내사항: 70~71쪽[면접평가 안내] 참조

다. 합격자 선발

- 1) 단계별 전형을 실시함
- 2) 1단계에서 모집단위별 모집인원의 일정배수를 2단계 대상자로 선발함
- 3) 최종합격자 선발

가) 대학수학능력시험 최저학력기준: 적용하지 않음

나) 서류평가결과와 면접평가결과를 합산하여 성적순으로 선발함

다) 동점자 처리 기준: 서류평가점수 → 면접평가점수 순으로 선발하며, 서류평가점수와 면접평가점수가 동일할 경우 전원 선발함

라) 면접평가 대상자가 면접평가에 응시하지 않을 경우 불합격 처리함

4. 제출서류

가. 입학원서와 자기소개서, 추천서는 인터넷으로 직접 작성·제출함

구분	입력 및 제출기간	비고
입학원서	9.10.(월) 10:00 ~ 9.12.(수) 17:00	전형료 결제 완료 이후 전형 및 모집단위 변경/취소 불가
자기소개서	9.10.(월) 10:00 ~ 9.12.(수) 22:00	입력 및 제출기간 중 최종제출 이후 및 제출기간 종료 이후에는 입력, 수정 및 제출 불가
추천서	9.10.(월) 10:00 ~ 9.13.(목) 22:00	

나. 추천서는 수험생이 자기소개서를 작성·제출(온라인) 후 작성할 수 있음. 단, 외국인의 추천서(영문)를 제출하고자 할 경우 [연세대학교 입학처 홈페이지(서울캠퍼스) 자료실에서 해당 서식을 내려받아 추천인이 직접 작성하고 밀봉하여 제출할 수 있음(자기소개서 제출여부와 무관). 우편제출 시 2018.9.12.(수) 소인까지 유효하며, 도착지연 및 배송 중 분실의 가능성이 있으므로 특급우편(EMS, FedEx, DHL 등)의 이용을 권장함

다. 제출서류 I

구분	제출서류	비고
국내정규고등학교 졸업(예정)자	• 학교생활기록부 1부	<ul style="list-style-type: none"> • 학교생활기록부 온라인 제공에 동의할 경우: 서류 제출 필요 없음 <ul style="list-style-type: none"> - 확정 기준일(2018.8.31.)까지 작성된 내용 중 학교생활기록부에 추가 또는 변경 사항이 있는 경우: 학교장 직인이 날인되어 있는 학교생활기록부 1부(수정 사항을 형광펜 등으로 표시)와 온라인 제공 학교생활기록부 수정요청서[연세대학교 입학처 홈페이지(서울캠퍼스) 자료실에서 내려받아 작성]를 제출 • 학교생활기록부 온라인 제공에 동의하지 않는 경우 <ul style="list-style-type: none"> - 학교장 직인이 날인되어 있는 학교생활기록부 사본 1부를 지참하고 서울캠퍼스 201동(백주년기념관) 3층 입학전형실을 방문하여 학교생활기록부를 직접 전산 입력한 후 확인서를 출력하여 함께 제출 - 서울캠퍼스 입학처 방문일시: 2018.9.12(수) 10:00 ~ 17:00 • 학교생활기록부 전산 미제공 고등학교 출신 지원자: 학교장 직인이 날인되어 있는 학교생활기록부 사본 1부 제출 <p>※ 학교생활기록부의 온라인 제공 동의여부와 상관없이, 고교 재학 중 해외 수학사실이 있는 국내고등학교 졸업(예정)자는 해당 고등학교의 성적증명서(Official Transcript)를 제출하되, 국내 소속 고등학교장의 원본대조 확인을 받아 사본을 제출할 수 있음</p>
해외고등학교 졸업(예정)자	• 해외고등학교 졸업(예정) 증명서 1부 • 성적증명서 (Official Transcript) 1부	• 졸업(예정)증명서와 성적증명서는 원본을 제출하여야 하며, 사본 제출 시 원본을 지참하고 입학처를 방문하여 원본대조 확인을 받은 후 제출
국내고등학교 졸업자격 검정고시 합격자	• 국내고등학교 졸업자격 검정고시 합격증명서 및 성적증명서 각 1부	• 온라인 제공에 동의할 경우: 서류 제출 필요 없음
국내학력인정 외국교육기관 졸업(예정)자	• 졸업(예정)증명서 • 성적증명서 • 소속학교장 공문(공식서신)	• 국내학력인정 요건 충족을 확인하는 소속학교장의 공문이나 공식서신을 제출해야 함

※ 해외고등학교 졸업(예정)자, 검정고시 합격자, 국내학력인정 외국교육기관 졸업(예정)자는 11~13쪽[제출서류 안내]을 참조

라. 제출서류 II (기타서류)

- 1) **국내고등학교 재학생 및 졸업생:** 학교생활기록부, 자기소개서, 추천서만 제출함(기타서류 제출 불가)
 - 2) **해외고 출신자(1학기 이상 이수자 포함), 국내학력인정 외국교육기관 졸업(예정)자, 검정고시 합격자:** 자기소개서에 기술한 3가지를 포함하여 기타서류를 제출할 수 있으며, 해외고 출신자(1학기 이상 이수자 포함)는 해외고[10학년(영국제는 11학년) 이후] 재학 중 취득한 서류에 한하여, 검정고시 합격자는 합격일로부터 과거 3년 내에 취득한 서류에 한하여 제출할 수 있음(상세사항 11~13쪽 참조)
- ※ 기타서류는 기타서류 목록표[연세대학교 입학처 홈페이지(서울캠퍼스) 자료실에서 내려받아 작성]에 목록을 작성한 후 목록표와 함께 실적물을 제출함

5. 유의사항

가. 전형일정

- 17쪽[원서접수 및 전형 일정], 37쪽[특기자전형 모집 세부일정] 참조

나. 안내사항

- 21쪽[지원자 유의사항], 62쪽[각종 안내사항] 참조



예고사항 2020학년도 입학전형부터 특기자전형은 인문학인재계열 중 어문학전공, 과학공학인재계열, IT명품인재계열, 국제계열, 예체능계열의 모집단위에 한하여 유지할 계획(인문학인재계열 중 일부 전공과 사회과학인재계열 폐지)입니다.

특기자전형[국제계열]

1. 모집단위 및 모집인원

대학	모집단위	모집인원		합계
		국내고	해외고	
언더우드국제대학 (Underwood International College)	언더우드학부(인문·사회)	114	35	149
	언더우드학부(생명과학공학)	15		15
	융합인문사회(HASS)계열	67	40	107
	아시아학부	10	-	10
	융합과학공학(ISE)계열	27	25	52
글로벌인재학부 (Global Leadership Division)		-	10	10
합계				343

- [국내고]는 국내고등학교 졸업(예정)자, [해외고]는 해외고등학교 졸업(예정)자를 의미함
※ 해당 지원군(국내고, 해외고)의 미선발인원은 다른 지원군에서 선발함
- 언더우드학부(생명과학공학)은 [국내고], [해외고] 구분없이 선발함
- 아시아학부는 국내고등학교 졸업(예정)자만 지원 가능함
- 글로벌인재학부는 해외고등학교 졸업(예정)자만 지원 가능함
- 융합인문사회(HASS)계열 지원자는 2학년 진급 시 아시아학부, 테크노아트학부, 융합사회과학부 내에서 세부전공을 선택할 수 있음

2. 지원자격

구분	지원자격
국제계열	<ul style="list-style-type: none"> • 2016년 4월 이후 국내·외 정규 고등학교 졸업자, 2016년 4월 이후 국내 고등학교 졸업자격 검정고시 합격자, 2019년 2월 정규 고등학교 졸업예정자 또는 2019년 2월 2학년 수료예정자 중 상급학교 진학을 허가받은 자로서 글로벌 인재로서 성장잠재력을 보여줄 수 있는 자 • 언더우드계열, 융합인문사회계열, 융합과학공학계열은 국내·외 정규 고등학교 졸업(예정)자 및 검정고시 합격자가 지원할 수 있으나, 글로벌인재학부는 해외고 졸업(예정)자에 한하여 지원 가능함

- 해외고등학교 졸업(예정)자는 해외에서 고등학교를 졸업(예정)하고, 국내·외에서 12년 학제 이상의 학교 교육 과정을 이수한 자를 원칙으로 하며 해당 국가별 학제 및 학기 등을 고려하여 지원자격을 종합적으로 판단함
- 국내 정규 고등학교는 고교졸업 학력 인정학교에 한함
- 특성화고등학교 이수자, 일반고등학교와 종합고등학교의 직업과정 이수자는 제외함(특성화고등학교에서 1학년 과정이 시작되는 당해 학년도 3월 31일 이전에 일반계고로 전학하여 이수한 자는 일반계고 이수자로 인정하여 특기자전형에 지원가능)

3. 전형방법

가. 전형요소 및 배점

구분	1단계	2단계
해당 모집단위	서류평가(100) • 제출서류(학생부, 자기소개서, 추천서) 종합평가 ※ 일정배수 선발	1단계 성적(70) + 면접평가(30)

나. 전형 요소별 평가 방법

1) 1단계 서류평가

가) 평가 자료: 학교생활기록부, 자기소개서, 추천서, 기타서류(해외고 및 검정고시 합격자)

나) 평가 내용: 학교생활기록부의 교과 및 비교과, 자기소개서, 추천서 등 제출된 서류를 종합적으로 평가함

다) 평가 방법: 다수의 평가위원에 의한 종합평가

※ 고교 입학 이전 및 졸업 이후에 취득한 비교과에 대해서는 평가에 반영하지 않음

※ **서류평가 미반영 항목:** 국내고등학교 재학 중 취득한 AP/SAT/ACT 등 성적, 사설기관과 연계된 해외봉사활동 및 리더십프로그램, 고등학교 진학 전 및 졸업 후(검정고시 합격자는 합격일 이후 및 합격일로부터 3년 이전)의 교과 및 비교과 자료, 공인어학성적 등

2) 2단계 면접평가

가) 평가 방법: 지원자 1명을 대상으로 복수의 평가위원이 면접을 실시함

나) 평가 내용: 대학 수학에 필요한 심층사고능력을 평가함

[언더우드학부] 영어면접 실시

[융합인문사회(HASS)계열, 융합과학공학(SE)계열, 글로벌인재학부] 심층면접은 한국어면접으로, 일반면접은 영어 면접으로 실시(단, 해외고 졸업(예정)자에 한하여 지원자가 원할 경우 심층면접을 영어로 진행할 수 있으나, 그에 따른 가산점은 없음)

다) 면접평가 일시: 2018.10.27.(토)

※ 면접평가 안내사항: 70~71쪽[면접평가 안내] 참조

다. 합격자 선발

1) 단계별 전형을 실시함

2) 1단계에서 모집단위별 모집인원의 일정배수를 2단계 대상자로 선발함

3) 최종합격자 선발

가) 대학수학능력시험 최저학력기준: 적용하지 않음

나) 서류평가결과와 면접평가결과를 합산하여 성적순으로 선발함

다) 동점자 처리 기준: 서류평가점수 → 면접평가점수 순으로 선발하며, 서류평가점수와 면접평가점수가 동일할 경우 전원 선발함

라) 면접평가 대상자가 면접평가에 응시하지 않을 경우 불합격 처리함

4. 제출서류

가. 입학원서와 자기소개서, 추천서는 인터넷으로 직접 작성·제출함

구분	입력 및 제출기간	비고
입학원서	9.10.(월) 10:00 ~ 9.12.(수) 17:00	전형료 결제 완료 이후 전형 및 모집단위 변경/취소 불가
자기소개서	9.10.(월) 10:00 ~ 9.12.(수) 22:00	입력 및 제출기간 중 최종제출 이후 및 제출기간 종료 이후에는 입력, 수정 및 제출 불가
추천서	9.10.(월) 10:00 ~ 9.13.(목) 22:00	

나. **외국인의 추천서(영문)**를 제출하고자 할 경우 [연세대학교 입학처 홈페이지(서울캠퍼스) 자료실]에서 해당 서식을 내려받아 추천인이 직접 작성하고 밀봉하여 제출할 수 있음(자기소개서 제출여부와 무관). 우편제출 시 2018.9.12.(수) 소인까지 유효하며, 도착지연 및 배송 중 분실의 가능성이 있으므로 특급우편(EMS, FedEx, DHL 등)의 이용을 권장함

다. 제출서류 I

구분	제출서류	비고
국내정규고등학교 졸업(예정)자	• 학교생활기록부 1부	<ul style="list-style-type: none"> • 학교생활기록부 온라인 제공에 동의할 경우: 서류 제출 필요 없음 <ul style="list-style-type: none"> - 확정 기준일(2018.8.31.)까지 작성된 내용 중 학교생활기록부에 추가 또는 변경 사항이 있는 경우: 학교장 직인이 날인되어 있는 학교생활기록부 1부(수정 사항을 형광펜 등으로 표시)와 온라인 제공 학교생활기록부 수정요청서[연세대학교 입학처 홈페이지(서울캠퍼스) 자료실에서 내려받아 작성]를 제출 • 학교생활기록부 온라인 제공에 동의하지 않는 경우 <ul style="list-style-type: none"> - 학교장 직인이 날인되어 있는 학교생활기록부 사본 1부를 지참하고 서울캠퍼스 201동(백주년기념관) 3층 입학전형실을 방문하여 학교생활기록부를 직접 전산 입력한 후 확인서를 출력하여 함께 제출 - 서울캠퍼스 입학처 방문일시: 2018.9.12.(수) 10:00 ~ 17:00 • 학교생활기록부 전산 미제공 고등학교 출신 지원자: 학교장 직인이 날인되어 있는 학교생활기록부 사본 1부 제출 <p>※ 학교생활기록부의 온라인 제공 동의여부와 상관없이, 고교 재학 중 해외 수학사실이 있는 국내고등학교 졸업(예정)자는 해당 고등학교의 성적증명서(Official Transcript)를 제출하되, 국내 소속 고등학교장의 원본대조 확인을 받아 사본을 제출할 수 있음</p>
해외고등학교 졸업(예정)자	• 해외고등학교 졸업(예정) 증명서 1부 • 성적증명서 (Official Transcript) 1부	• 졸업(예정)증명서와 성적증명서는 원본을 제출하여야 하며, 사본 제출 시 원본을 지참하고 입학처를 방문하여 원본대조 확인을 받은 후 제출
국내고등학교 졸업자격 검정고시 합격자	• 국내고등학교 졸업자격 검정고시 합격증명서 및 성적증명서 각 1부	• 온라인 제공에 동의할 경우: 서류 제출 필요 없음
국내학력인정 외국교육기관 졸업(예정)자	• 졸업(예정)증명서 • 성적증명서 • 소속학교장 공문(공식서신)	• 국내학력인정 요건 충족을 확인하는 소속학교장의 공문이나 공식서신을 제출해야 함

※ 해외고등학교 졸업(예정)자, 검정고시 합격자, 국내학력인정 외국교육기관 졸업(예정)자는 11~13쪽[제출서류 안내]을 참조

라. 제출서류 II (기타서류)

- 1) **국내고등학교 재학생 및 졸업생:** 학교생활기록부, 자기소개서, 추천서만 제출함(기타서류 제출 불가)
 - 2) **해외고 출신자(1학기 이상 이수자 포함), 국내학력인정 외국교육기관 졸업(예정)자, 검정고시 합격자:** 자기소개서에 기술한 3가지를 포함하여 기타서류를 제출할 수 있으며, 해외고 출신자(1학기 이상 이수자 포함)는 해외고[10학년(영국제는 11학년) 이후] 재학 중 취득한 서류에 한하여, 검정고시 합격자는 합격일로부터 과거 3년 내에 취득한 서류에 한하여 제출할 수 있음(상세사항 11~13쪽 참조)
- ※ 기타서류는 기타서류 목록표[연세대학교 입학처 홈페이지(서울캠퍼스) 자료실에서 내려받아 작성]에 목록을 작성한 후 목록표와 함께 실적물을 제출함

5. 유의사항

가. 전형일정

- 17쪽[원서접수 및 전형 일정], 37쪽[특기자전형 모집 세부일정] 참조

나. 안내사항

- 21쪽[지원자 유의사항], 62쪽[각종 안내사항] 참조

다. 국제계열 안내

1) 언더우드국제대학 계열별·학부별 세부전공

계열	학부	세부전공
언더우드 계열 (Underwood Field)	언더우드학부 (Underwood Division)	인문·사회 비교문학과 문화, 경제학, 국제학, 정치외교학
		생명과학공학전공
융합인문사회계열 (HASS: Humanities, Arts, and Social Sciences Field)	아시아학부(Asian Studies Division)	아시아학전공
	테크노아트학부 (Techno-Art Division)	문화디자인경영전공
		정보·인터랙션디자인전공
		창의기술경영전공
	융합사회과학부 (Integrated Social Sciences Division)	사회정의리더십전공
		계량위험관리전공
		과학기술정책전공
융합과학공학계열 (ISE: Integrated Science and Engineering Field)	융합과학공학부 (Integrated Science and Engineering Division)	지속개발협력전공
		나노과학공학전공
		에너지환경융합전공
		바이오융합전공

※ 입학 시에는 세부전공을 정하지 않고, 향후 전공 배정 시 소속한 학부 내의 세부전공을 선택할 수 있음. 단, 융합인문사회(HASS)계열 지원자는 입학 후 전공 배정 시(2학년 진급 시) 아시아학부, 테크노아트학부 혹은 융합사회과학부 내 세부전공을 선택할 수 있음

2) 언더우드국제대학의 세부전공은 언더우드국제대학 홈페이지(<http://uic.yonsei.ac.kr>)를 참조

3) 글로벌인재학부(Global Leadership Division)는 한국어를 기반으로 연세 특성화 교육프로그램을 제공하는 외국인 인바운드 국제화의 플랫폼으로서 해외고 졸업(예정)자만 지원 가능함. 글로벌인재학부의 교육목표, 교육과정, 취득학위 등 세부사항은 글로벌인재학부 홈페이지(<http://gid.yonsei.ac.kr/>)를 참조

※ 글로벌인재학부 전공소개

국제통상전공
문화·미디어전공
한국언어문화교육전공
+ 자기설계전공
+ 복수전공

제1전공 또는 복수전공으로 한국언어문화교육전공을 이수할 경우 문화체육관광부 장관이 발급하는 한국어교원 2급 자격증 취득 가능함(부전공일 경우 3급)

4) 언더우드계열과 글로벌인재학부 입학생은 1학년 교육과정만, 융합인문사회(HASS)계열 및 융합과학공학(SE)계열 입학생은 전 교육과정을 국제캠퍼스에서 이수함



예고사항 2020학년도 입학전형부터 특기자전형은 인문학인재계열 중 어문학전공, 과학공학인재계열(명품인재계열 포함), 국제계열, 예체능계열의 모집단위에 한하여 유지할 계획(인문학인재계열 중 일부 전공과 사회과학인재계열 폐지)입니다.

특기자전형[IT명품인재계열]

1. 모집단위 및 모집인원

공과대학 글로벌융합공학부(국제캠퍼스 소재) 15명

글로벌융합공학부 교육과정 및 혜택

- 학부과정 3년, 석·박사 연계과정을 4년에 마칠 수 있는 교육과정 제공
- 연구중심 맞춤형 1:1 도제식 교육
- 최고의 실험실습(자유실험실) 환경 제공
- 해외 우수 대학, 해외 기관과의 교류를 통한 인턴십 및 연수 기회 제공

2. 지원자격

구분	지원자격
IT명품인재계열	<ul style="list-style-type: none"> • 2016년 4월 이후 국내·외 정규 고등학교 졸업자, 2016년 4월 이후 국내 고등학교 졸업자격 검정고시 합격자, 2019년 2월 정규 고등학교 졸업예정자 또는 2019년 2월 2학년 수료예정자 중 상급학교 진학을 허가받은 자로서 IT인재로서의 성장잠재력을 보여줄 수 있는 자

- ※ 해외고등학교 졸업(예정)자는 해외에서 고등학교를 졸업(예정)하고, 국내·외에서 12년 학제 이상의 학교 교육 과정을 이수한 자를 원칙으로 하며 해당 국가별 학제 및 학기 등을 고려하여 지원자격을 종합적으로 판단함
- ※ 국내 정규 고등학교는 고교졸업 학력 인정학교에 한함

3. 전형방법

가. 전형요소 및 배점

구분	1단계	2단계
해당 모집단위	서류평가(100) • 제출서류(학생부, 자기소개서, 추천서) 종합평가 ※ 일정배수 선발	1단계 성적(70) + 면접평가(30)

나. 전형 요소별 평가 방법

1) 1단계 서류평가

- 가) 평가 자료: 학교생활기록부, 자기소개서, 추천서, 기타서류(해외고 및 검정고시 합격자)
- 나) 평가 내용: 학교생활기록부의 교과 및 비교과, 자기소개서, 추천서 등 제출된 서류를 종합적으로 평가함
- 다) 평가 방법: 다수의 평가위원에 의한 종합평가
- ※ 고교 입학 이전 및 졸업 이후에 취득한 비교과에 대해서는 평가에 반영하지 않음
- ※ **서류평가 미반영 항목:** 국내고등학교 재학 중 취득한 AP/SAT/ACT 등 성적, 사설기관과 연계된 해외봉사활동 및 리더십프로그램, 고등학교 진학 전 및 졸업 후(검정고시 합격자는 합격일 이후 및 합격일로부터 3년 이전)의 교과 및 비교과 자료, 공인어학성적 등

2) 2단계 면접평가

가) 평가 방법: 지원자 1명을 대상으로 복수의 평가위원이 면접을 하는 학습역량 평가면접과 다수의 지원자가 일정한 주제에 대해 토론을 하는 융합적합성 평가면접을 실시함

나) 평가 내용: 지원자의 우수성과 창의성을 평가할 수 있는 학습역량 평가면접(심층면접) 및 융합적합성 평가면접(토론 면접)을 실시함(71쪽 참조)

다) 면접평가 일시: 2018.11.3.(토)

※ 면접평가 안내사항: 70~71쪽[면접평가 안내] 참조

다. 합격자 선발

1) 단계별 전형을 실시함

2) 1단계에서 모집단위별 모집인원의 일정배수를 2단계 대상자로 선발함

3) 최종합격자 선발

가) 대학수학능력시험 최저학력기준: 적용하지 않음

나) 서류평가결과와 면접평가결과를 합산하여 성적순으로 선발함

다) 동점자 처리 기준: 서류평가점수 → 면접평가점수 순으로 선발하며, 서류평가점수와 면접평가점수가 동일할 경우 전원 선발함

라) 면접평가 대상자가 면접평가에 응시하지 않을 경우 불합격 처리함

4. 제출서류

가. 입학원서와 자기소개서, 추천서는 인터넷으로 직접 작성·제출함

구분	입력 및 제출기간	비고
입학원서	9.10.(월) 10:00 ~ 9.12.(수) 17:00	전형료 결제 완료 이후 전형 및 모집단위 변경/취소 불가
자기소개서	9.10.(월) 10:00 ~ 9.12.(수) 22:00	입력 및 제출기간 중 최종제출 이후 및 제출기간 종료 이후에는 입력, 수정 및 제출 불가
추천서	9.10.(월) 10:00 ~ 9.13.(목) 22:00	

나. 추천서는 수험생이 자기소개서를 작성·제출(온라인) 후 작성할 수 있음. 단, 외국인의 추천서(영문)를 제출하고자 할 경우 [연세대학교 입학처 홈페이지(서울캠퍼스) 자료실]에서 해당 서식을 내려받아 추천인이 직접 작성하고 밀봉하여 제출할 수 있음(자기소개서 제출여부와 무관). 우편제출 시 2018.9.12.(수) 소인까지 유효하며, 도착지연 및 배송 중 분실의 가능성이 있으므로 특급우편(EMS, FedEx, DHL 등)의 이용을 권장함

다. 지원자격별 제출서류

구분	제출서류	비고
국내정규고등학교 졸업(예정)자	• 학교생활기록부 1부	<ul style="list-style-type: none"> • 학교생활기록부 온라인 제공에 동의할 경우: 서류 제출 필요 없음 <ul style="list-style-type: none"> - 확정 기준일(2018.8.31.)까지 작성된 내용 중 학교생활기록부에 추가 또는 변경 사항이 있는 경우: 학교장 직인이 날인되어 있는 학교생활기록부 1부(수정 사항을 형광펜 등으로 표시)와 온라인 제공 학교생활기록부 수정요청서[연세대학교 입학처 홈페이지(서울캠퍼스) 자료실에서 내려받아 작성]를 제출 • 학교생활기록부 온라인 제공에 동의하지 않는 경우 <ul style="list-style-type: none"> - 학교장 직인이 날인되어 있는 학교생활기록부 사본 1부를 지참하고 서울캠퍼스 201동(백주년기념관) 3층 입학전형실을 방문하여 학교생활기록부를 직접 전산 입력한 후 확인서를 출력하여 함께 제출 - 서울캠퍼스 입학처 방문일시: 2018.9.12(수) 10:00 ~ 17:00 • 학교생활기록부 전산 미제공 고등학교 출신 지원자: 학교장 직인이 날인되어 있는 학교생활기록부 사본 1부 제출 <p>※ 학교생활기록부의 온라인 제공 동의여부와 상관없이, 고교 재학 중 해외 수학사실이 있는 국내고등학교 졸업(예정)자는 해당 고등학교의 성적증명서(Official Transcript)를 제출하되, 국내 소속 고등학교장의 원본대조 확인을 받아 사본을 제출할 수 있음</p>
해외고등학교 졸업(예정)자	• 해외고등학교 졸업(예정) 증명서 1부 • 성적증명서(Official Transcript) 1부	• 졸업(예정)증명서와 성적증명서는 원본을 제출하여야 하며, 사본 제출 시 원본을 지참하고 입학처를 방문하여 원본대조 확인을 받은 후 제출
국내고등학교 졸업자격 검정고시 합격자	• 국내고등학교 졸업자격 검정고시 합격증명서 및 성적증명서 각 1부	• 온라인 제공에 동의할 경우: 서류 제출 필요 없음
국내학력인정 외국교육기관 졸업(예정)자	• 졸업(예정)증명서 • 성적증명서 • 소속학교장 공문(공식서신)	• 국내학력인정 요건 충족을 확인하는 소속학교장의 공문이나 공식서신을 제출해야 함

※ 해외고등학교 졸업(예정)자, 검정고시 합격자, 국내학력인정 외국교육기관 졸업(예정)자는 11~13쪽[제출서류 안내]을 참조

5. 유의사항

가. 전형일정

- 17쪽[원서접수 및 전형 일정], 37쪽[특기자전형 모집 세부일정] 참조

나. 안내사항

- 21쪽[지원자 유의사항], 62쪽[각종 안내사항] 참조



예고사항 2020학년도 입학전형부터 특기자전형은 인문학인재계열 중 어문학전공, 과학공학인재계열(STEM인재계열 포함), 국제계열, 예체능계열의 모집단위에 한하여 유지할 계획(인문학인재계열 중 일부 전공과 사회과학인재계열 폐지)입니다.

특기자전형[체능계열]

1. 모집단위 및 모집인원

모집단위	모집종목(인원)	모집인원
체육교육학과 †	축구(4명), 농구(2명), 야구(3명), 빙구(7명), 럭비(5명)	21명
스포츠응용산업학과	축구(5명), 농구(3명), 야구(5명), 빙구(2명), 럭비(4명)	19명

※ † 표시된 모집단위에는 교직과정이 설치되어 있음

※ 위 표의 모집인원은 최대 모집인원이며, 평가 결과 운동역량, 학업역량, 발전가능성 등이 적정기준에 미달할 경우 모집인원에 상관없이 선발하지 않음.

※ 2017년 제7차 행정처분심의회 심의 결과 학사경고 누적자 미제적 위반에 대한 체육특기자 모집인원의 10% 모집정지 처분에 따라 특기자전형(체능계열)은 2019학년도 전형시행계획에서 4명(개인종목) 감소한 40명을 선발함

2. 지원자격

구분	지원자격
체능계열	<ul style="list-style-type: none"> • 국내 정규 고등학교 졸업(예정)자 혹은 국내고등학교 졸업자격 검정고시 합격자로서 아래의 2가지 지원자격 중 한 가지 이상에 해당하는 자 <ul style="list-style-type: none"> - 고등학교 재학 중 전국 또는 국제 규모 대회에서 16강 이내에 입상한 팀의 선수 - 고등학교 2·3학년 고교(주말)리그대회에서 축구종목은 소속팀 총 경기 시간의 30% 이상, 야구종목은 타자 30타석, 투수 15이닝 이상, 농구종목은 소속팀 총 경기시간의 30%이상 출전한 자

※ 국내 정규 고등학교는 고교졸업 학력 인정 학교에 한함

3. 전형방법

가. 전형요소 및 평가방법

단계	전형요소	내용	비고
1단계	서류평가 동영상 평가 (80점)	<ul style="list-style-type: none"> • 학교생활기록부, 자기소개서, 경기실적증명서, 각 협회 발급 개인성적표 및 기타 경기력 증명서류, 동영상 등 모든 제출서류를 종합적으로 평가하여 2단계 평가대상자를 선발함 • 평가요소 <ul style="list-style-type: none"> - 학교생활기록부 및 자기소개서를 통하여 성실성, 인성, 학업역량 등을 평가(10점) - 경기실적증명서, 학교생활기록부, 자기소개서 등 제출서류를 통하여 운동역량 및 발전가능성 등을 평가(35점) - 동영상평가를 통하여 기술의 우수성을 평가(35점) 	
2단계	면접평가 (20점)	<ul style="list-style-type: none"> • 2단계 평가대상자에 한하여 면접평가를 실시하며, 전문지식, 자기표현능력, 잠재력, 장래성 등을 평가 	면접평가일: 2018.10.27.(토)

• 1단계 80점, 2단계는 20점으로 평가하며, 최종합격자는 1단계와 2단계 합산으로 선발함

※ 면접평가 불참자는 불합격처리함. 단, 국제대회 참석으로 면접 당일 참석이 곤란할 경우, 국제대회 참가를 입증할 수 있는 서류를 사전에 제출한 지원자에 한하여 화상면접으로 대체할 수 있음

나. 합격자 선발

- 1) 단계별 전형을 실시함
- 2) 1단계에서 모집단위별 모집인원의 일정배수를 2단계 대상자로 선발함
- 3) 최종합격자 선발

가) 대학수학능력시험 최저학력기준: 적용하지 않음

나) 동점자 처리 기준: 서류평가점수 → 면접평가점수 순으로 선발하며, 서류평가점수와 면접평가점수가 동일할 경우 전원 선발함

다) 면접평가 대상자가 면접평가에 응시하지 않을 경우 불합격 처리함

4. 제출서류

가. 입학원서와 자기소개서는 인터넷으로 직접 작성·제출함

구분	입력 및 제출기간	비고
입학원서	9.10.(월) 10:00 ~ 9.12.(수) 17:00	전형료 결제 완료 이후 전형 및 모집단위 변경/취소 불가
자기소개서	9.10.(월) 10:00 ~ 9.12.(수) 22:00	입력 및 제출기간 중 최종제출 또는 제출기간 종료 이후에는 입력·수정 및 제출 불가

나. 제출서류

제출서류	구분	내용
학교생활기록부	필수	<ul style="list-style-type: none"> • 국내 정규 고등학교 졸업(예정)자 <ul style="list-style-type: none"> - 학교생활기록부의 온라인 제공에 동의할 경우: 서류 제출 필요 없음 - 학교생활기록부의 온라인 제공에 동의하지 않는 경우: 학교장 직인이 날인되어 있는 학교생활기록부 사본 1부 제출 - 학교생활기록부 전산 미제공 고등학교 출신 혹은 2013년 2월 및 그 이전 졸업자: 학교장 직인이 날인되어 있는 학교생활기록부 사본 1부 제출 ※ 단, 국내고등학교 졸업자격 검정고시 합격자는 학교생활기록부 대신 다음의 서류를 제출해야 함 <ol style="list-style-type: none"> 1) 국내고등학교 졸업자격 검정고시 합격증명서 및 성적증명서 각 1부(온라인 제공에 동의할 경우 별도제출 필요없음) 2) 기타서류 목록표 및 실적물(해당사항이 없을 경우 제출하지 않을 수 있음) <ul style="list-style-type: none"> - 기타서류 목록표를 연세대학교 입학처 홈페이지(서울캠퍼스) 자료실에서 내려받아 작성하고 그 실적물을 제출함 - 원본 제출을 원칙으로 하되 재발급이 불가한 상장, 수료증 등의 경우 원본을 지참하고 입학처를 방문하여 원본대조 확인을 받아 사본 제출 가능(우편제출 시 각 교교에서 원본확인 후 사본에 학교장 직인 날인하여 제출 가능) - 수상모음, 논문모음, 활동모음 등 묶음으로 제출할 경우 접수받지 아니하며 접수 후라도 점검과정에서 발견 시 평가에서 제외
증명서	필수	<ul style="list-style-type: none"> • 축구: 대한축구협회에서 발급하는 성적 입증 가능 제 증명서 • 축구 이외 종목: 대한체육회 인터넷경기실적발급시스템에서 발급하는 성적 입증 가능 제 증명서 • 종목별 증명서 예시 <ul style="list-style-type: none"> - 축구: 경기실적증명서, 리그실적증명서, 경기경력증명서 등 - 농구: 선수실적증명서, 개인기록증명서, 선수등록확인서 등 - 야구: 경기실적증명서, 선수등록확인서 등 - 빙구: 선수실적증명서, 개인기록증명서, 선수등록확인서 등 - 럭비: 선수실적증명서, 개인기록증명서, 선수등록확인서 등 ※ 럭비의 경우 출전시간확인서, 경기기록지(이상 대한럭비협회 발급)를 제출하여야 함
동영상자료	필수	<ul style="list-style-type: none"> • 동영상은 고등학교 1~3학년까지 고교(주말)리그를 포함한 전국 또는 국제규모 대회에 출전하여 실제 경기에 참가한 자신의 모든 자료를 총 10분(각 종목의 기본기술 2분 포함)으로 편집하여 USB에 담아 제출함(동영상의 해상도는 1024 X 768 혹은 1280 X 720으로 하며, 동영상 포맷은 MP4, MPEG 혹은 AVI로 작성함. 각 종목의 기본기술(2분)은 실제경기가 아닌 개인연습 촬영자료를 허용함)
의료기록	필수	<ul style="list-style-type: none"> • 국민건강보험공단 진료내역(2016.3.1. ~ 2018.8.31.) • 고등학교 재학 기간 중 수술 또는 전치 4주 이상의 부상 사실이 있는 경우 진단서 제출
기타 경기력 증빙자료	해당자	<ul style="list-style-type: none"> • 국가대표확인서, 청소년대표확인서 등 • 개인 수상 상장 사본(원본을 지참하고 입학처를 방문하여 원본대조 확인을 받아 사본 제출 혹은 소속 교교에서 원본대조 후 우편제출)

※ 학교장추천서, 선수지원서 제출 불가

※ 이외에 기타서류는 국내학력인정 외국교육기관 졸업(예정)자 및 검정고시 합격자만 제출할 수 있음

5. 유의사항

가. 전형일정

- 17쪽[원서접수 및 전형 일정], 37쪽[특기자전형 모집 세부일정] 참조

나. 안내사항

- 21쪽[지원자 유의사항], 62쪽[각종 안내사항] 참조

다. 면접평가 일시 및 장소

- 1) 면접평가 대상자 발표: 2018.10.19.(금) 17:00 연세대학교 입학처 홈페이지
- 2) 면접평가: 2018.10.27.(토) 면접시간은 추후 공지



예고사항 2021학년도부터 수시모집 체능계열은 최저학력기준을 적용하며, 자세한 사항은 2021학년도 입학전형계획 발표 시에 안내할 예정입니다.



학생부 위주 전형 | 고른기회전형(정원외)

고른기회전형 모집단위와 모집인원

대학	모집단위	고른기회전형					
		연세한마음 학생[추천]	연세한마음 학생[무추천]	농어촌학생	특성화고교 졸업자	특수교육 대상자	북한이탈 주민
문과대학	국어국문학과 †						
	중어중문학과 †						
	영어영문학과 †						
	독어독문학과 †						
	불어불문학과 †						
	노어노문학과 †						
	사학과 †						
	철학과 †						
	문헌정보학과 †						
	심리학과 †						
상경대학	경제학부						
	응용통계학과						
경영대학	경영학과						
	수학과 †						
이과대학	물리학과 †	○	○	○	○	○	○
	화학 †						
	지구시스템과학과 †						
	천문우주학과						
	대기과학과						
	화공생명공학부						
공과대학	전기전자공학부						
	건축공학과						
	도시공학과						
	사회환경시스템공학부						
	기계공학부						
	신소재공학부						
	산업공학과						
	컴퓨터과학과 †						
	글로벌융합공학부	-	-	-	-	-	-
	시스템생물학과 †						
생명시스템대학	생화학 †				○		
	생명공학과						
신과대학	신학과 †				-		
	정치외교학과	○	○	○		○	○
사회과학대학	행정학과				○		
	사회복지학과						
	사회학과 †						
	문화인류학과				-		
	언론홍보영상학부				○		
음악대학	교회음악과	-	-				
	성악과 †	-	-				
	피아노과 †	-	-	2		○	○
	관현악과 †	-	-				
	작곡과 †	-	-				
생활과학대학	의류환경학과(인문) †						
	의류환경학과(자연) †						
	식품영양학과(인문) †						
	식품영양학과(자연) †						
	실내건축학과(인문)	○	○	○	○	○	○
	실내건축학과(자연)						
	아동·가족학과(인문) †						
	생활디자인학과(인문)						
	생활디자인학과(자연)						

공통사항

1

전형별 주요사항

2

안내사항

3

대학	모집단위	고른기회전형					
		연세한마음 학생[추천]	연세한마음 학생[무추천]	농어촌학생	특성화고교 졸업자	특수교육 대상자	북한이탈 주민
교육과학대학	교육학부 †	○	○	○	-	○	○
	체육교육학과 †	-	-	1	-	○	○
	스포츠응용산업학과	-	1	1	-		
간호대학	간호학과(인문) †	○	○	○	○	○	○
	간호학과(자연) †						
의과대학	의예과	-	1	1	-	○	○
치과대학	치의예과	-	1	1	-		
합계		32	48	80	24	15	약간명

※ † 표시된 모집단위에는 교직과정 등이 설치되어 있음

고른기회전형 모집 세부일정

구분	전형	고른기회전형						비고	
		연세한마음 학생 [추천]	연세한마음 학생 [무추천]	농어촌 학생	특성화 고교 졸업자	특수교육 대상자	북한이탈 주민		
인터넷 원서접수	9.10.(월) 10:00 ~ 9.12.(수) 17:00	○	○	○	○	○	○	연세대학교 입학처 홈페이지	
자기소개서 (온라인)	9.10.(월) 10:00 ~ 9.12.(수) 22:00	○	○	○	○	○	○		
추천서 (온라인)	9.10.(월) 10:00 ~ 9.13.(목) 22:00	○	○	○	○	○	○		
지원자격서류 및 기타서류 제출	[등기우편] 9.12.(수) 소인까지 유효 [택배 및 방문제출] 9.10.(월) ~ 9.13.(목) 10:00~17:00	해당자에 한하여 제출함 ※등기우편으로 제출할 경우 9.12.(수) 소인까지 유효함						기타서류는 해외고 및 검정고시 합격자에 한함	
제출서류 도착확인	9.27.(목) 17:00	○	○	○	○	○	○	연세대학교 입학처 홈페이지	
예능 실기평가	11.3.(토)	-	-	○	-	○	○	서울캠퍼스 지정장소	
체능 실기평가	11.3.(토)	-	○	○	-	○	○		
면접 시험	면접대상자 발표	11.16.(금) 17:00	○	-	-	-	○	연세대학교 입학처 홈페이지	
	면접평가	11.24.(토)	○	-	-	-	○	서울캠퍼스 지정장소	
합격자 발표	12.14.(금) 17:00	○	○	○	○	○	○	연세대학교 입학처 홈페이지	
합격자 등록확인 예치금 납부	12.17.(월) 10:00 ~ 12.19.(수) 16:00	○	○	○	○	○	○		
추가합격자 발표 및 등록	1차 발표	12.20.(목) 10:00	○	○	○	○	○	○	연세대학교 입학처 홈페이지
		등록	12.24.(월) 10:00까지	○	○	○	○	○	
	전화충원	발표	12.24.(월) 17:00 ~ 12.26.(수) 21:00	○	○	○	○	○	
		등록	전화충원 시 안내	○	○	○	○	○	

- 원서접수는 인터넷(연세대학교 입학처 홈페이지에서 안내)으로만 접수하며, 지정된 시간 이후에 로그인, 입력 및 전형료 결제가 불가함
- 등록확인예치금 납부는 우리은행 및 모든 금융기관(우체국, 농협 포함)을 이용하여 입금전용계좌로 송금(인터넷 뱅킹, 계좌이체, 폰뱅킹 등)하여야 함
- 전화충원은 입학원서에 기재된 연락처(집 전화번호, 휴대 전화번호)로 추가합격 사실을 통보하며 대학의 추가합격 사실 통보 노력(최대 3회의 전화시도)에도 불구하고 연락이 되지 않을 시 추가합격 등록의사가 없는 것으로 간주함

고른기회전형(정원외)

1. 모집단위 및 모집인원: [14~15쪽, 51~52쪽 참조]

지원자격 구분	내용
연세한마음학생 (국민기초생활 보장수급자)	<ul style="list-style-type: none"> 연세한마음학생[추천]에서 32명, 연세한마음학생[무추천]에서 48명 등 총 80명 내외로 서로 연동하여 선발 <ul style="list-style-type: none"> - 연세한마음학생[추천]: 고교별 우수학생을 추천가능(인원 제한 없음)하며, 32명 내외로 선발(대학수학능력 시험 최저학력기준 적용하지 않음) - 연세한마음학생[무추천]: 출신학교장 추천없이 지원하는 자는 48명 내외 선발(대학수학능력시험 최저학력 기준 적용) 선택가능한 모집단위별로 학교장 추천에서 2명 이내, 학교장 추천없이 지원에서 2명 이내로 각각 선발(단, 문 화인류학과 및 생활과학대학 각 모집단위에서는 학교장 추천에서 1명 이내, 학교장 추천없이 지원에서 1명 이 내로 선발) <ul style="list-style-type: none"> - 학교장 추천(혹은 학교장 무추천) 내에서 지원인원 미달 등으로 인하여 미선발이 있을 시 타계열(인문·사회 ↔ 자연)에서 선발할 수 있음 - 학교장 추천(혹은 학교장 무추천)에서 미선발이 있을 시 학교장 무추천(또는 학교장 추천)에서 선발할 수 있음 모집인원이 정해져 있는 스포츠응용산업학과(1명), 의예과(1명), 치의예과(1명)는 출신학교장의 추천없이 지원 하는 48명에서 선발(연세한마음학생[추천]에서는 선발하지 않음) 연세한마음학생에서 지원인원 미달 등으로 인하여 미선발이 있을 시 농어촌학생 혹은 특성화고교졸업자(농어 촌학생 우선배정에서 선발할 수 있음(단, 모집단위별 정원의 10%를 초과할 수 없음))
농어촌학생	<ul style="list-style-type: none"> 선택가능한 모집단위별 정원의 최대 5% 이내(소수점 이하 버림, 단 1명 미만일 경우 1명으로 함)로 선발하며 총 80명 이내로 선발
특성화고교졸업자	<ul style="list-style-type: none"> 선택가능한 모집단위별 1명 이내로 선발하며, 해당 모집단위 전체에서 24명 이내로 선발
특수교육대상자	<ul style="list-style-type: none"> 선택가능한 모집단위별 1명 이내로 선발하며, 해당 모집단위 전체에서 15명 이내로 선발
북한이탈주민	<ul style="list-style-type: none"> 약간명(모집단위별 최대 1명) 선발

※ 모집단위는 지원 가능한 모집단위 내에서 자유롭게 선택할 수 있음

※ 고른기회전형 중 예·체능계열 모집단위 및 모집인원

구분	예능계열	체능계열
연세한마음학생[무추천]	-	스포츠응용산업학과 1명
농어촌학생	음악대학 모든 모집단위 총 2명	체육교육학과, 스포츠응용산업학과 각 1명
특수교육대상자	음악대학 각 모집단위별 1명 이내	체육교육학과, 스포츠응용산업학과 각 1명 이내
북한이탈주민	음악대학 각 모집단위별 1명 이내	체육교육학과, 스포츠응용산업학과 각 1명 이내

※ 해당자가 없을 경우 선발인원을 채우지 않을 수 있음

※ 연세한마음학생, 농어촌학생, 특성화고교졸업자, 특수교육대상자에서 지원인원 미달 등으로 인하여 미선발인원이 있을 경우 지원자격 및 모집단위(교육학부, 의예과, 치의예과 제외)별로 추가로 1명 이내로 선발할 수 있으며, 지원자격·계열별 선발인원이 없을 경우 타계열(인문·사회 ↔ 자연)에서 선발(단, 모집단위별 정원의 10%를 초과할 수 없음)

※ 농어촌학생과 특성화고교졸업자의 지원인원 미달 등으로 미선발 시 해당인원을 연세한마음학생으로 이월하여 선발할 수 있음 (단, 모집단위별 입학정원의 20%를 초과할 수 없음)

※ 선발계열 안내

계열	모집단위 소속대학
인문 / 사회	문과대학, 상경대학, 경영대학, 신과대학, 사회과학대학, 생활과학대학(인문 모집단위), 교육과학대학, 간호대학(인문 모집단위)
자연	이과대학, 공과대학, 생명시스템대학, 생활과학대학(자연 모집단위), 간호대학(자연 모집단위), 의과대학, 치과대학

2. 지원자격

구분	지원자격
연세 한마음학생	<ul style="list-style-type: none"> • 국내·외 정규 고등학교 2016년 4월 및 이후 졸업자, 2016년 4월 이후 고등학교 졸업 학력 검정고시 합격자 또는 2019년 2월 졸업예정자로서 「국민기초생활보장법」 제2조 제1호, 제2호에 따른 국민기초생활보장수급자로 다음 중 하나에 해당하는 자 가. 출신학교장 추천자는 고교별로 우수학생을 추천가능(인원 제한 없음)하며 대학수학능력시험 최저학력기준을 적용하지 않음 나. 출신학교장 추천없이 지원하는 자는 대학수학능력시험 최저학력기준을 적용함 ※ 출신학교장 추천자는 국내 고등학교 졸업(예정)자에 한함(검정고시 합격자 지원 불가) ※ 원서접수 마감일까지 국민기초생활보장수급자의 자격을 유지해야 함
농어촌학생	<ul style="list-style-type: none"> • 국내 정규 고등학교 2017년 2월 및 그 이후 졸업자 또는 2019년 2월 졸업예정자로서 다음 중 하나에 해당하는 자 가. 초·중·고교 전 과정 농어촌 이수자: 「지방자치법」 제3조에 의한 읍·면(광역시, 도, 도·농 통합시의 관할구역 안에 두는 읍·면) 또는 「도서·벽지 교육진흥법」 제2조에 따른 도서·벽지 소재 초·중·고등학교에 입학하여 전 교육과정을 이수한 졸업(예정)자로서, 초·중·고등학교 재학 기간 중 읍·면·도서·벽지 지역에서 거주한 자(고교 재학생의 경우 졸업 시까지 본인의 농어촌 거주요건을 충족시켜야 함) 나. 중·고교 전 과정 농어촌 이수자: 「지방자치법」 제3조에 의한 읍·면(광역시, 도, 도·농 통합시의 관할구역 안에 두는 읍·면) 또는 「도서·벽지교육진흥법」 제2조에 따른 도서·벽지 소재 중·고등학교에 입학하여 전 교육과정을 이수한 졸업(예정)자로서, 중·고등학교 재학 기간 중 본인과 부모 모두가 읍·면·도서·벽지 지역에서 거주한 자(고교 재학생의 경우 졸업 시까지 본인의 농어촌 거주요건을 충족시켜야 함) <p>▶ 농어촌학생 세부 기준 사항</p> <ul style="list-style-type: none"> - 고등학교(중학교, 초등학교)재학 기간 중 행정구역 개편 등으로 읍·면·도서·벽지 지역이 동 지역·도서벽지 해제 지역으로 변경된 경우 고등학교(중학교, 초등학교) 재학 기간 중 해당 지역을 읍·면·도서·벽지 지역으로 인정함 - 1학년 과정이 시작되는 당해 학년도 3월 31일 이전에 도시지역 고등학교(중학교, 초등학교)에서 읍·면·도서·벽지 소재 고등학교(중학교, 초등학교)에 전입학한 자는 읍·면·도서·벽지 소재 고등학교(중학교, 초등학교)에 입학한 자로 인정함(4월 1일 이후 전입학자는 지원자격을 인정하지 아니함) - 읍·면 소재 과학교, 외국어고, 국제고, 예술고, 체육고에 재학한 사실이 있는 자와 검정고시 합격자에게는 지원자격을 부여하지 않음 - 부 또는 모의 사망, 이혼 등의 사유가 발생한 경우 우리대학교의 입학전형관리위원회가 정하는 바에 따라 지원자격을 부여함
특성화고교 졸업자	<ul style="list-style-type: none"> • 국내 특성화고등학교에 입학하여 전 교육과정을 이수한 2017년 2월 및 그 이후 졸업자 또는 2019년 2월 졸업예정자로서 다음 중 하나에 해당하는 자 가. 연세대학교 지원가능 모집단위에 해당되는 고교 학과별 기준학과를 이수한 자 나. 연세대학교 지원가능 모집단위에 해당되는 고교 학과별 기준학과를 이수하지 않았으나, 지원하고자 하는 모집단위와 관련된 전문교과를 30단위 이상 이수한 자 ※ 모집단위와 관련된 전문교과는 동일계열 이수확인서 등 관련서류와 자료를 검토하여 본 대학교에서 인정여부를 엄격히 판정함 ※ 1학년 과정이 시작되는 당해 학년도 3월 31일 이전에 일반계 고등학교에서 특성화고등학교에 전입학한 자는 특성화고등학교에 입학한 자로 인정하며(4월 1일 이후 전입학자는 지원자격을 인정하지 않음), 종합고등학교 보통과는 지원할 수 없음 ※ 한국대학교육협의회 결정에 따라 마이스터고등학교 졸업생은 특성화고교졸업자로 인정하지 않음
특수교육 대상자	<ul style="list-style-type: none"> • 국내·외 정규 고등학교 졸업자, 고등학교 졸업 학력 검정고시 합격자 또는 2019년 2월 졸업예정자로서 다음 중 하나에 해당하는 자 가. 「장애인복지법」 제32조에 의하여 장애인 등록(1급부터 3급까지만 인정)되어 있는 자(장애등급을 2015년 9월 1일 이후 (재)진단 받은 경우에 한함) 나. 「국가유공자 등 예우 지원에 관한 법률」 제4조 등에 의한 상이등급자로 등록(1급부터 6급까지만 인정)되어 있는 자
북한이탈주민	<ul style="list-style-type: none"> • 북한이탈주민으로서 국내·외 정규 고등학교 졸업자, 고등학교 졸업 학력 검정고시 합격자 또는 2019년 2월 졸업예정자

3. 전형방법

3-1 연세한마음학생[추천], 북한이탈주민(예체능 지원자 제외)

가. 전형요소 및 배점

구분	1단계	2단계
해당 모집단위	서류평가(100) • 제출서류(학생부, 자기소개서, 추천서) 종합평가 ※ 일정배수 선발	1단계 성적(70) + 면접평가(30)

※ 자기소개서는 한국대학교육협회의 공통양식을 사용함(1개의 자율문항 추가)

※ 추천서는 한국대학교육협회의 공통양식을 사용함

나. 전형 요소별 평가 방법

1) 1단계 서류평가

가) 평가 자료: 학교생활기록부, 자기소개서, 추천서, 기타서류(해외고 및 검정고시 합격자)

나) 평가 내용: 제출서류를 바탕으로 인성, 발전가능성, 학업역량, 전공적합성 등을 종합평가함

다) 평가 방법: 다수의 평가위원에 의한 종합평가

라) 서류평가 주의사항: 서류평가 시 자기소개서와 추천서에 대한 한국대학교육협회의 유사도 검증 가이드라인 및 0점 처리기준을 준수함

2) 2단계 면접평가

가) 평가 방법: 지원자 1명을 대상으로 복수의 평가위원이 면접을 실시함

나) 평가 내용: 고교 교육과정을 충실히 이수한 교양인으로서의 자질을 확인하기 위한 면접으로서 논리적 사고력 및 의사소통능력을 평가함. 서류평가 시 확인이 필요한 사항에 대해서는 확인면접을 실시할 수 있음

다) 면접평가 일시: 2018.11.24.(토)

※ 면접평가 안내사항: 70~71쪽[면접평가 안내] 참조

다. 합격자 선발

1) 단계별 전형을 실시함

2) 1단계에서 모집단위별 모집인원의 일정배수를 2단계 대상자로 선발함

3) 최종합격자 선발

가) 대학수학능력시험 최저학력기준: 적용하지 않음

나) 서류평가결과와 면접평가결과를 합산하여 성적순으로 선발함

다) 동점자 처리 기준: 서류평가점수 → 면접평가점수 → 학교생활기록부 교과영역 점수(학생부종합전형[면접형]과 동일한 방식으로 평가, 67쪽 참조) 순으로 순위를 정하여 선발함

※ 고른기회전형의 동점자 처리 시 교과성적을 계산할 수 없는 지원자는 서류평가 점수로 비교평가하여 반영하며, 평가기준은 연세대학교 입학전형관리위원회의 결정에 따름

라) 면접평가 대상자가 면접평가에 응시하지 않을 경우 불합격 처리함

3-2 연세한마음학생[무추천], 농어촌학생, 특수교육대상자, 특성화고교졸업자

가. 전형요소 및 배점

구분	배점
해당 모집단위 (예체능계열을 제외한 전 모집단위)	서류평가(100) 제출서류(학생부, 자기소개서, 추천서) 종합평가

- ※ 자기소개서는 한국대학교육협회의 공통양식을 사용함(1개의 자율문항 추가)
- ※ 추천서는 한국대학교육협회의 공통양식을 사용함
- ※ 서류평가 과정에서 필요하다고 판단될 경우 인성·확인 면접을 실시할 수 있음

나. 전형 요소별 평가 방법

1) 서류평가

- 가) 평가 자료: 학교생활기록부, 자기소개서, 추천서, 기타서류(해외고 및 검정고시 합격자)
- 나) 평가 내용: 제출서류를 바탕으로 인성, 발전가능성, 학업역량, 전공적합성 등을 종합평가함
- 다) 평가 방법: 다수의 평가위원에 의한 종합평가
- 라) 특성화고교졸업자의 경우 동일계열 전공적합성을 서류평가에 반영함
- 마) 서류평가 시 지원자의 교육환경(생활여건, 지역여건, 기초생활보장수급여부, 차상위계층여부 등 경제적 여건 등)을 고려할 수 있음
- 바) 서류평가 주의사항: 서류평가 시 자기소개서와 추천서에 대한 한국대학교육협회의 유사도 검증 가이드라인 및 0점 처리기준을 준수함

다. 합격자 선발

- 1) 서류평가결과 100%를 반영하여 일괄합산 전형을 실시함
- 2) 최종합격자 선발
 - 가) 대학수학능력시험 최저학력기준: 63쪽[대학수학능력시험 최저학력기준 안내] 참조
 - 나) 선발방법: 대학수학능력시험 최저학력기준을 만족한 지원자를 대상으로 서류평가결과 순으로 합격자를 선발함
 - 다) 동점자 처리 기준: 학교생활기록부 교과영역 점수(학생부종합전형[면접형]의 교과점수 산출방법을 따름, 67쪽 참조) 순으로 선발함
 - ※ 고른기회전형의 동점자 처리 시 교과성적을 계산할 수 없는 지원자는 서류평가 점수로 비교평가하여 반영하며, 평가기준은 연세대학교 입학전형관리위원회의 결정에 따름

3-3 고른기회전형 예체능계열(연세한마음학생[무추천], 농어촌학생, 특수교육대상자, 북한이탈주민)

가. 전형요소 및 배점

구분	일괄합산
예체능 계열	서류평가(60) • 제출서류(학생부, 자기소개서, 추천서) 종합평가 실기평가(40)

- ※ 자기소개서는 한국대학교육협의회의 공통양식을 사용함(1개의 자율문항 추가)
- ※ 추천서는 한국대학교육협의회의 공통양식을 사용함
- ※ 서류평가 과정에서 필요하다고 판단될 경우 인성 확인 면접을 실시할 수 있음

나. 전형 요소별 평가 방법

1) 서류평가

- 가) 평가 자료: 학교생활기록부, 자기소개서, 추천서, 기타서류(해외고 및 검정고시 합격자)
- 나) 평가 내용: 제출서류를 바탕으로 인성, 발전가능성, 학업역량, 전공적합성 등을 종합평가함
- 다) 평가 방법: 다수의 평가위원에 의한 종합평가
- 라) 서류평가 시 지원자의 교육환경(생활여건, 지역여건, 기초생활보장수급여부, 차상위계층여부 등 경제적 여건 등)을 고려할 수 있음
- 마) 서류평가 주의사항: 서류평가 시 자기소개서와 추천서에 대한 한국대학교육협의회의 유사도 검증 가이드라인 및 0점 처리기준을 준수함

2) 실기평가(예체능계열)

[예능계열 실기평가 과제목]

학과	전공	실기과목	비고
교회음악과	오르간	1. L.v. Beethoven 피아노 소나타 중 빠른 1악장 2. J.S. Bach 오르간작품 (Prelude and Fugue 또는 기타 자유형식의 페달을 포함한 오르간 곡) 1곡	모두 암보로 함
	합창지휘	1. 성악: 예술 가곡 1곡 2. 피아노: 고전 소나타 중 빠른 한 악장 3. 시장: 신곡초견 4. 청음: 2성 선율 5. 화성학: 속 7화음까지	
성악과	1. 이태리어 가사로 작곡된 예술가곡이나 오페라 아리아 중에서 1곡을 선택 * 오페라 아리아는 원어, 원조로 연주하여야 함 2. 독일 가곡 1곡		
피아노과	1. F. Chopin Etude 중 1곡 2. L.v. Beethoven Sonata Op.2-1 ~ Op.26 1곡 전 악장 (No.1-No.12)		
관현악과	자유곡 1곡 (전곡 또는 전 악장)		
작곡과	1. 작곡실기: 주어진 동기(motive)에 의한 30마디 내외의 피아노곡 작곡 * 전통 화성학 전체 응용, 형식은 자유, 시험시간 4시간 2. 청음: 2성 선율, 4성 화음 (화음 기호로만) 3. 피아노: 자유곡 1곡 *암보로 연주, 반복은 생략		

- ※ 예능계열 실기평가 일시 및 장소: 2018.11.3.(토), 음악대학 지정장소(상세한 실기평가 장소 및 시간은 2018.10.26.(금)에 연세대학교 입학처 홈페이지를 통해 안내 예정)
- ※ 실기평가지 교복착용을 금지함

[체능계열 실기평가 종목]

학과	실기종목	비고
체육교육학과	축구, 농구, 배구, 수영, 골프, 테니스 중 택 1	나열된 종목 이외의 기타 종목 선택 시 경기실적 및 선수 또는 수상경력으로 서류 심사함
스포츠응용산업학과	농구, 배드민턴, 골프, 축구, 태권도, 유도, 검도, 수영, 무용, 체조 중 택 1	

- ※ 체능계열 실기평가 일시 및 장소: 2018.11.3.(토), 연세대학교 지정장소(상세한 실기평가 장소 및 시간은 2018.10.26.(금)에 연세대학교 입학처 홈페이지를 통해 안내 예정)
- ※ 실기평가지 학교명이 기재된 복장 착용금지

다. 합격자 선발

- 1) 서류평가결과 60%와 실기평가결과 40%를 반영하여 일괄합산 전형을 실시함
 - 2) 최종합격자 선발
 - 가) 대학수학능력시험 최저학력기준
 - [예능] 없음
 - [체능] 63쪽[대학수학능력시험 최저학력기준 안내] 참조
 - 나) 선발방법:
 - [예능] 서류평가결과와 실기평가결과를 합산하여 성적순으로 선발함(대학수학능력시험 최저학력기준 적용하지 않음)
 - [체능] 대학수학능력시험 최저학력기준을 만족한 지원자를 대상으로 서류평가결과와 실기평가결과를 합산하여 성적순으로 선발함(북한이탈주민 중 체능계열에 지원한 경우 대학수학능력시험 최저학력기준을 부과하지 않음)
- 다) 동점자 처리 기준: 학교생활기록부 교과영역 점수(학생부종합전형[면접형]의 교과점수 산출방법을 따름, 67쪽 참조) 순으로 선발함
- ※ 고른기회전형의 동점자 처리 시 교과성적을 계산할 수 없는 지원자는 서류평가 점수로 비교평가하여 반영하며, 평가기준은 연세대학교 입학전형관리위원회의 결정에 따름

4. 제출서류

가. 입학원서와 자기소개서, 추천서는 인터넷으로 직접 작성·제출함

구분	입력 및 제출기간	비고
입학원서	9.10.(월) 10:00 ~ 9.12.(수) 17:00	전형료 결제 완료 이후 전형 및 모집단위 변경/취소 불가
자기소개서	9.10.(월) 10:00 ~ 9.12.(수) 22:00	입력 및 제출기간 중 최종제출 이후 및 제출기간 종료 이후에는 입력, 수정 및 제출 불가
추천서	9.10.(월) 10:00 ~ 9.13.(목) 22:00	

- ※ 외국인의 추천서(영문)를 제출하고자 할 경우 [연세대학교 입학처 홈페이지(서울캠퍼스) 자료실]에서 해당 서식을 내려받아 추천인이 직접 작성하고 밀봉하여 제출할 수 있음. 우편제출 시 2018.9.12.(수) 소인까지 유효하며, 도착지연 및 배송 중 분실의 가능성이 있으므로 특급우편(EMS, FedEx, DHL 등)의 이용을 권장함

나. 제출서류 I

구분	제출서류	비고
국내정규고등학교 졸업(예정)자	• 학교생활기록부 1부	<ul style="list-style-type: none"> • 학교생활기록부 온라인 제공에 동의할 경우: 서류 제출 필요 없음 <ul style="list-style-type: none"> - 확정 기준일(2018.8.31.)까지 작성된 내용 중 학교생활기록부에 추가 또는 변경 사항이 있는 경우: 학교장 직인이 날인되어 있는 학교생활기록부 1부(수정 사항을 형광펜 등으로 표시)와 온라인 제공 학교생활기록부 수정요청서[연세대학교 입학처 홈페이지(서울캠퍼스) 자료실에서 내려받아 작성]를 제출 • 학교생활기록부 온라인 제공에 동의하지 않는 경우 <ul style="list-style-type: none"> - 학교장 직인이 날인되어 있는 학교생활기록부 사본 1부를 지참하고 서울캠퍼스 201동(백주년기념관) 3층 입학전형실을 방문하여 학교생활기록부를 직접 전산 입력한 후 확인서를 출력하여 함께 제출 - 서울캠퍼스 입학처 방문일시: 2018.9.12(수) 10:00 ~ 17:00 • 학교생활기록부 전산 미제공 고등학교 출신 지원자: 학교장 직인이 날인되어 있는 학교생활기록부 사본 1부 제출 <p>※ 학교생활기록부의 온라인 제공 동의여부와 상관없이, 고교 재학 중 해외 수학 사실이 있는 국내고등학교 졸업(예정)자는 해당 고등학교의 성적증명서(Official Transcript)를 제출하되, 국내 소속 고등학교장의 원본대조 확인을 받아 사본을 제출할 수 있음</p>
해외고등학교 졸업(예정)자	• 졸업(예정) 증명서 1부 • 성적증명서 (Official Transcript) 1부	• 졸업(예정)증명서와 성적증명서는 원본을 제출하여야 하며, 사본 제출 시 원본을 지참하고 입학처를 방문하여 원본대조 확인을 받은 후 제출
국내고등학교 졸업자격 검정고시 합격자	• 국내고등학교 졸업자격 검정고시 합격증명서 및 성적 증명서 각 1부	• 온라인 제공에 동의할 경우: 서류 제출 필요 없음

※ 해외고등학교 졸업(예정)자, 검정고시 합격자, 국내학력인정 외국교육기관 졸업(예정)자는 11~13쪽[제출서류 안내]을 참조

다. 제출서류 II (지원자격 증빙서류)

지원자격	증빙자료
연세한마음학생	<ul style="list-style-type: none"> • 연세한마음학생[추천] <ul style="list-style-type: none"> - 국민기초생활수급자 증명서 1부(지원자 명의, 2018년 8월 1일 이후 발급) - 출신고등학교장 명의의 추천공문(인원제한 없음) ※ 연세한마음학생[추천] 지원자는 출신고등학교로부터 사전 추천을 받아 지원할 수 있으며, 추천자 명단은 지원자의 출신고교에서 직접 연세대학교 입학처로 제출해야 함(출신고교 추천없이 지원한 경우 지원자격 미달로 처리됨) • 연세한마음학생[무추천] <ul style="list-style-type: none"> - 국민기초생활수급자 증명서 1부(지원자 명의, 2018년 8월 1일 이후 발급)
농어촌학생	<ul style="list-style-type: none"> • 초·중·고교 전 과정 농어촌 이수자 <ul style="list-style-type: none"> - 학교장 지원자격 확인서 1부(입학처 홈페이지 자료실에서 내려받아 작성) - 초등학교 및 중학교 학교생활기록부 각 1부 - 지원자 주민등록초본 1부(주소 변동 내역 포함, 2018년 8월 20일 이후 발급) • 중·고교 전 과정 농어촌 이수자 <ul style="list-style-type: none"> - 학교장 지원자격 확인서 1부(입학처 홈페이지 자료실에서 내려받아 작성) - 중학교 학교생활기록부 1부 - 지원자, 부, 모 주민등록초본 각 1부(주소 변동 내역 포함, 2018년 8월 20일 이후 발급) - 가족관계증명서 1부(지원자 명의, 2018년 8월 20일 이후 발급) <p>※ 위 두 가지 지원자격 요건을 모두 충족시킬 경우 '초·중·고교 전 과정 농어촌 이수자'로 지원하여야 함</p>
특성화고교졸업자	• 동일계열 이수 확인서 1부(입학처 홈페이지 자료실에서 내려받아 작성)
특수교육 대상자	<ul style="list-style-type: none"> • 장애인증명서 1부 또는 상이등급이 기재된 국가유공자증명서 1부 (지원자 명의, 2018년 8월 1일 이후 발급) ※ 장애인등록증 사본은 인정하지 않으며, 장애등급은 2015년 9월 1일 이후 (재)진단 받은 것에 한하여 인정함 • 현재의 상태를 확인할 수 있는 장애 관련 진단서(대학진학용) 1부 • 장애등급결정서 혹은 고른기회전형 지원자격 확인서 1부
북한이탈주민	• 학력확인서(시·군·구청 발급) 1부, 북한이탈주민 등록 확인서(시·군·구청 발급) 1부

1) 모든 증명서와 제출서류는 원본 제출을 원칙으로 함

- 재발급이 불가능한 서류는 원본을 지참하여 연세대학교 입학처를 방문하여 원본확인 후 사본 제출가능함
- 특수교육대상자 지원자격 증빙 및 농어촌학생 지원자격 증빙을 제외한 모든 제출서류는 2018년 8월 1일 이후 발급된 것만 인정함
- 자격심사 과정에서 추가 사실확인이 필요하다고 판단될 경우 추가 서류를 요청할 수 있음

2) 국민기초생활수급자증명서와 장애인증명서: 원본확인을 위하여 가급적 민원24(www.minwon.go.kr) 혹은 무인민원발급기에서 발급하여 제출하여야 함(불가피한 경우 구청이나 동주민센터 창구에서 발급 가능).

3) 연세한마음학생[추천]은 원서접수 전 각 고교별로 사전에 연세대학교 입학처로 추천공문을 제출하여야 함(추천인원 제한 없음)

4) 특수교육대상자 지원 시 아래 사항을 참고하여야 함

구분	증빙자료
장애인등록일자가 2015년 9월 1일 이전이고 영구장애 판정을 받은 경우	• 장애등급결정서 1부 혹은 고른기회전형 지원자격 확인서 1부 ※ 단, 장애진단서에 영구장애(영구 재판정 제외)로 기록되어 있는 경우 추가서류 제출 필요 없음
장애인등록일자가 2015년 9월 1일 이전이고 비영구장애 판정(재판정 대상)을 받은 경우	• 장애등급결정서 1부 혹은 고른기회전형 지원자격 확인서 1부 ※ 단, 2015년 9월 1일 이후 장애등급 재진단(재판정) 받은 서류 제출
장애등급결정서 혹은 고른기회전형 지원자격 확인서를 제출할 수 없는 경우	• 장애인 증명서 발급기관과 협의하여 영구장애여부(영구재판정 제외)와 재진단 일(비영구장애에 한함)을 확인할 수 있는 서류를 제출

라. 기타서류

1) 국내고등학교 재학생 및 졸업생: 기타서류 제출 불가

2) 해외고 출신자(1학기 이상 이수자 포함)와 검정고시 합격자: 기타서류를 제출할 수 있으며, 해외고 출신자(1학기 이상 이수자 포함)는 해외고[10학년(영국제는 11학년) 이후] 재학 중 취득한 서류에 한하여, 검정고시 합격자는 합격일로부터 과거 3년 내에 취득한 서류에 한하여 제출할 수 있음(상세사항 11~13쪽 참조)

3) 체능계열 지원자 중 해당모집단위의 실기평가 종목 외 기타종목의 선수경력 혹은 수상경력으로 평가할 경우 관련서류를 제출함(선수관련경력: 경기실적증명서 1부(대한체육회 발행) 혹은 리그실적증명서 1부)

※ 기타서류는 기타서류 목록표[연세대학교 입학처 홈페이지(서울캠퍼스) 자료실에서 내려받아 작성]에 목록을 작성한 후 목록표와 함께 실적물을 제출함

5. 유의사항

가. 전형일정

- 17쪽[원서접수 및 전형 일정], 52쪽[고른기회전형 모집 세부일정] 참조

나. 안내사항

- 21쪽[지원자 유의사항], 62쪽[각종 안내사항] 참조

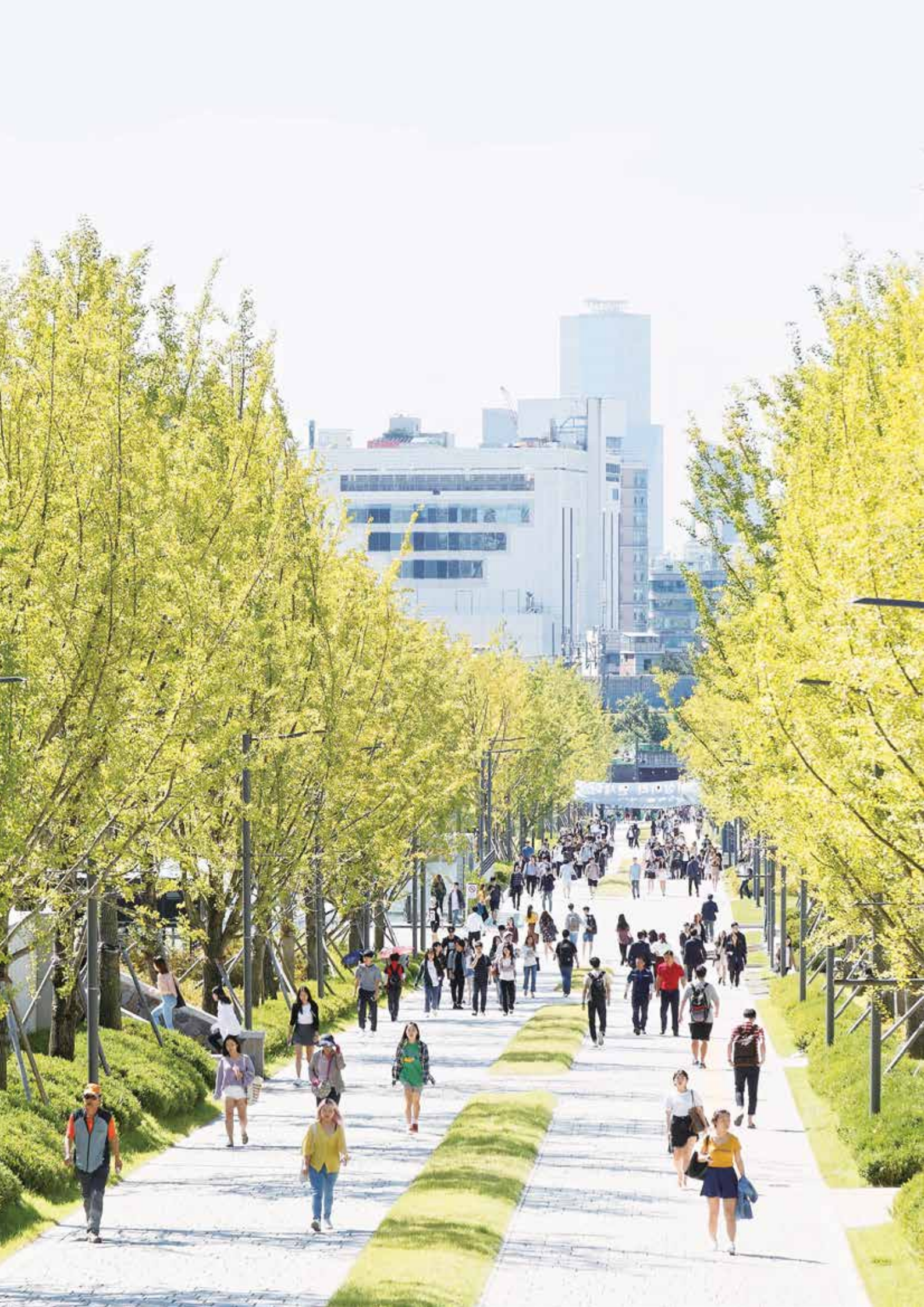

3

안내사항

각종 안내사항

2019학년도 대학수학능력시험 최저학력기준
학생부종합전형·고른기회전형 공통 유의사항
학교생활기록부 반영방법
논술시험 안내
면접평가 안내
각종 증명서 제출 안내
아포스티유(Apostille) 및 영사확인 관련 안내
전형료 및 환불·반환 안내
등록확인예치금 납부 안내
장학금 안내



2019학년도 대학수학능력시험 최저학력기준

전형	대학수학능력시험 최저학력기준	영어 최저학력기준	한국사 최저학력기준
논술전형	<ul style="list-style-type: none"> • 인문·사회계열: 국어, 수학(나/가), 탐구(2개 과목) 등 총 4개 과목의 등급 합이 7 이내 • 자연계열(의예·치의학 제외): 국어, 수학(가), 과학탐구(2개 과목) 등 총 4개 과목의 등급 합이 8 이내 • 자연계열(의예·치의학): 국어, 수학(가), 과학탐구(2개 과목) 등 4개 과목 중 3개 과목 이상 1등급 		
학생부종합전형 [활동우수형]	<ul style="list-style-type: none"> • 인문·사회계열: 국어, 수학(나/가), 탐구(2개 과목) 등 4개 과목 중 2개 과목의 등급 합이 4 이내 • 자연계열(의예·치의학 제외): 국어, 수학(가), 과학탐구(2개 과목) 등 4개 과목 중 2개 과목의 등급 합이 4 이내 • 자연계열(의예·치의학): 국어, 수학(가), 과학탐구(2개 과목) 등 4개 과목 중 3개 과목 이상 1등급 • 국제계열(융합인문사회계열): 국어, 수학(나/가), 탐구1, 탐구2 중 2 과목의 등급 합이 4 이내 • 국제계열(융합과학공학부): 수학(가), 과학탐구1, 과학탐구2 중 2과목(수학(가) 포함)의 등급합이 4 이내 	인문·사회·자연계열 (의·치포함) : 2등급 이내 국제계열 : 1등급 이내 체능계열 : 3등급 이내	인문·사회·자연·국제계열 (의·치포함) : 4등급 이내 체능계열 : 5등급 이내
학생부종합전형 [기회균형] 고른기회전형 (연세한마음추천 및 북한이탈주민 제외)	<ul style="list-style-type: none"> • 인문·사회계열: 국어, 수학(나/가), 탐구(2개 과목) 등 4개 과목 중 2개 과목의 등급 합이 5 이내 • 자연계열(의예·치의학 제외): 국어, 수학(가), 과학탐구(2개 과목) 등 4개 과목 중 2개 과목의 등급 합이 5 이내 • 자연계열(의예·치의학): 국어, 수학(가), 과학탐구(2개 과목) 등 4개 과목 중 3개 과목의 등급 합이 4 이내 • 예능계열: 없음 • 체능계열: 국어, 수학(나/가), 탐구(2개 과목) 등 4개 과목 중 3개 과목 이상 3등급 이내 		

※ 대학수학능력시험 최저학력기준으로 2개 과목을 반영하는 경우 국어와 수학 중 1개 과목을 반드시 포함하여 충족하여야 함
 ※ 생활과학대학과 간호대학의 모집단위에 지원한 경우 인문 / 사회계열 또는 자연계열(의예, 치의학 제외)의 최저학력기준 중 한 가지를 충족하여야 함

※ 탐구영역 응시방법

- 인문/사회/국제(융합인문사회계열)/체능계열: 사회탐구 혹은 과학탐구 과목을 반영함. 과학탐구는 물리, 화학, 생명과학, 지구과학 중 서로 다른 2과목(I·II 구분 없음)을 응시하여야 함
- 자연계열(의예, 치의학포함)/국제계열(융합과학공학부): 물리, 화학, 생명과학, 지구과학 중 서로 다른 2과목(I·II 구분 없음)을 응시하여야 함
- 직업탐구: 고른기회전형(정원 외) 중 특성화고교졸업자 지원자격의 경우에 한하여 직업탐구를 탐구과목으로 인정함. 탐구과목을 직업탐구로 선택하여 자연계열 모집단위에 지원한 경우 수학을 포함하여 대학수학능력시험 최저기준을 충족하여야 함

※ 대학수학능력시험 최저학력기준을 적용하지 않는 전형

- 1 특기자전형 모든 계열
- 2 학생부종합전형[면접형]
- 3 학생부종합전형[기회균형] 중 지원자 본인이 국가유공자, 민주화유공자, 5·18민주화유공자인 경우
- 4 고른기회전형 중 연세한마음학생추천 및 북한이탈주민
- 5 고른기회전형 중 예능계열 모집단위 지원자

학생부종합전형 · 고른기회전형 공통 유의사항

1. 자기소개서 작성 시 유의사항

- 가. 자기소개서는 원서접수 사이트에서 온라인 제출해야 하며, 우편/방문접수는 하지 않음
- 나. 자기소개서는 지원자 본인이 작성하여야 하고, 사실에 입각하여 정직하게 지원자 자신의 능력, 특성, 경험 등을 기술하여야 함
- 다. 자기소개서에 기술된 사항에 대한 사실확인을 요청할 경우 지원자는 적극 협조하여야 함
- 라. 자기소개서에 대한 한국대학교육협회의 유사도 검증 가이드라인 및 0점 처리기준을 준수함
- 마. 자기소개서에 다음 사항을 기재할 경우 서류 평가에서 '0점'(또는 불합격) 처리됨

1) 공인어학성적

영어(TOEIC, TOEFL, TEPS), 프랑스어(DELF, DALF), 중국어(HSK), 일본어(JPT, JLPT), 러시아어(TORFL), 스페인어 (DELE), 독일어(ZD, TESTDAF, DSH, DSD), 상공회의소한자시험, 한자능력검정, 실용한자, 한자급수자격검정, YBM 상무한검, 한자급수인증시험, 한자자격검정

2) 수학·과학·외국어 교과에 대한 교외 수상실적

수학	한국수학올림피아드(KMO), 한국수학인증시험(KMC), 온라인 창의수학 경시대회, 도시대항 국제 수학토너먼트, 국제수학올림피아드(MO)
과학	한국물리올림피아드(KPHO), 한국화학올림피아드(KCHO), 한국생물올림피아드(KBO), 한국천문올림피아드(KAO), 한국지구과학올림피아드(KESO), 한국뇌과학올림피아드, 전국정보과학올림피아드, 국제물리올림피아드, 국제지구과학올림피아드, 국제생물올림피아드, 국제천문올림피아드, 한국중등과학올림피아드
외국어	전국 초중고 외국어(영어, 중국어, 일본어, 프랑스어, 독일어, 러시아어, 스페인어) 경시대회, IET 국제영어대회, IEWC 국제영어글쓰기대회, 글로벌 리더십 영어 경연대회, SIFEC 전국영어말하기대회, 국제영어논술대회

* 위에서 열거된 항목 외에도, **대회 명칭에 수학·과학(물리, 화학, 생명과학, 지구과학, 천문)·외국어(영어 등) 교과명이 명시된 학교 외 각종 대회(경시대회, 올림피아드 등) 수상실적을 작성했을 경우 '0점'(또는 불합격) 처리**

** '교외 수상실적'이란 학교 외 기관이 개최한 대회 수상실적을 의미하며, **학교장의 참가 허락을 받은 교외 수상실적이라도 작성 시 '0점'(또는 불합격) 처리**

바. 학생부위주전형의 자기소개서는 공교육 내에서 이루어진 활동을 작성하는 취지이므로 학교생활기록부에 기재할 수 없는 주요 항목(논문, 학회지) 등재나 도서 출간, 발명특허 관련 내용, 해외활동실적, 교외 인증시험 성적 등은 작성할 수 없고, 어학연수 등 사교육 유발요인이 큰 교외활동의 경우에도 작성이 제한되므로 이를 준수하지 않았을 경우 평가에 불이익을 받을 수 있으니, 작성을 금지함.

사. 학생부위주전형의 자기소개서는 지원자 본인의 강점을 부각시키기 위해 작성하는 것으로 **지원자 성명, 출신고교, 부모(친인척포함)의 실명을 포함한 사회적·경제적 지위(직종명, 직업명, 직장명, 직위명 등)를 암시하는 내용을 기재할 경우 평가에 불이익을 받을 수 있으니, 작성을 금지함.**

2. 추천서 작성 시 유의사항

- 가. 교사추천서는 추천자 본인이 작성하여야 하고, 사실에 입각하여 정직하게 지원자의 능력이나 특성, 경험 등을 기술하여야 함
- 나. 교사추천서에 기술된 사항에 대해 사실확인을 요청할 경우 작성한 교사 및 지원 학생은 적극 협조하여야 함
- 다. 교사추천서에 대한 한국대학교육협회의 유사도 검증 가이드라인 및 0점 처리기준을 준수함
- 라. 교사추천서에 다음 사항을 기재할 경우 지원 학생은 서류 평가에서 '0점'(또는 불합격) 처리됨

1) 공인어학성적

영어(TOEIC, TOEFL, TEPS), 프랑스어(DELF, DALF), 중국어(HSK), 일본어(JPT, JLPT), 러시아어(TORFL), 스페인어 (DELE), 독일어(ZD, TESTDAF, DSH, DSD), 상공회의소한자시험, 한지능력검정, 실용한자, 한자급수자격검정, YBM 상무한검, 한자급수인증시험, 한자자격검정

2) 수학·과학·외국어 교과에 대한 교외 수상실적

수학	한국수학올림피아드(KMO), 한국수학인증시험(KMC), 온라인 창의수학 경시대회, 도시대항 국제 수학토너먼트, 국제수학올림피아드(IMO)
과학	한국물리올림피아드(KPHO), 한국화학올림피아드(KCHO), 한국생물올림피아드(KBO), 한국천문올림피아드(KAO), 한국지구과학올림피아드(KESO), 한국노과학올림피아드, 전국정보과학올림피아드, 국제물리올림피아드, 국제지구과학올림피아드, 국제생물올림피아드, 국제천문올림피아드, 한국중등과학올림피아드
외국어	전국 초중고 외국어(영어, 중국어, 일본어, 프랑스어, 독일어, 러시아어, 스페인어) 경시대회, IET 국제영어대회, IEWC 국제영어글쓰기대회, 글로벌 리더십 영어 경연대회, SIFEC 전국영어말하기대회, 국제영어논술대회

* 위에서 열거된 항목 외에도, **대회 명칭에 수학·과학(물리, 화학, 생명과학, 지구과학, 천문)·외국어(영어 등) 교과명이 명시된** 학교 외 각종 대회(경시대회, 올림피아드 등) 수상실적을 작성했을 경우 **'0점'(또는 불합격) 처리**

** '교외 수상실적'이란 학교 외 기관이 개최한 대회 수상실적을 의미하며, **학교장의 참가 허락을 받은 교외 수상실적이라도 작성 시 '0점'(또는 불합격) 처리**

- 마. 학생부위주전형의 교사추천서는 공교육 내에서 이루어진 활동을 작성하는 취지이므로 학교생활기록부에 기재할 수 없는 주요 항목(논문, 학회지) 등재나 도서 출간, 발명특허 관련 내용, 해외활동실적, 교외 인증시험 성적 등은 작성할 수 없고, 어학연수 등 사교육 유발요인이 큰 교외활동의 경우에도 작성이 제한되므로 이를 준수하지 않았을 경우 평가에 불이익을 받을 수 있으니, 작성을 금지함.
- 바. 학생부위주전형의 교사추천서는 지원자 본인의 강점을 부각시키기 위해 작성하는 것으로 **지원자 성명, 출신고교, 부모(친인척포함)의 실명을 포함한 사회적·경제적 지위(직종명, 직업명, 직장명, 직위명 등)를 암시하는 내용을** 기재할 경우 평가에 불이익을 받을 수 있으니, 작성을 금지함.

학교생활기록부 반영방법

학생부종합전형[면접형] 1단계 정량평가

1. 반영방법

가. 학교생활기록부 교과는 반영과목A와 반영과목B로 구분하여 반영함

- 반영과목A (70점): 국어, 영어, 수학, 사회, 과학 관련 과목을 반영함
- 반영과목B (30점): 반영과목A 이외의 과목, 석차등급 9등급인 경우에 한하여 최대 5점까지 감점함

나. 1단계에서 학교생활기록부 교과점수는 원점수, 평균, 표준편차를 활용한 표준점수(Z)(50%)와 등급점수(50%)로 반영함

- Z점수와 등급점수는 교과 이수단위를 기중 평균하여 반영함
- 등급점수 산출시 교과등급 점수는 다음과 같이 환산하여 적용함

교과등급	1등급	2등급	3등급	4등급	5등급	6등급	7등급	8등급	9등급
반영점수	100	95	87.5	75	60	40	25	12.5	5

2. 반영과목A: 표준점수(Z) 계산

가. 과목별 원점수, 평균, 표준편차를 이용하여 표준점수인 Z점수를 계산함

$$Z = \frac{\text{원점수} - \text{평균}}{\text{표준편차}}$$

※ Z점수는 소수점 첫째 자리까지 반올림하여 계산하며, 점수가 3.0보다 크거나 -3.0 보다 작을 경우에는 각각 3.0과 -3.0으로 간주함

나. 계산된 표준점수(Z)에 대하여 다음 표와 같이 석차백분율을 적용함

Z 점수	석차백분율	Z 점수	석차백분율	Z 점수	석차백분율	Z 점수	석차백분율
3.0	0.0013	1.5	0.0668	0.0	0.5000	-1.5	0.9332
2.9	0.0019	1.4	0.0808	-0.1	0.5398	-1.6	0.9452
2.8	0.0026	1.3	0.0968	-0.2	0.5793	-1.7	0.9554
2.7	0.0035	1.2	0.1151	-0.3	0.6179	-1.8	0.9641
2.6	0.0047	1.1	0.1357	-0.4	0.6554	-1.9	0.9713
2.5	0.0062	1.0	0.1587	-0.5	0.6915	-2.0	0.9772
2.4	0.0082	0.9	0.1841	-0.6	0.7257	-2.1	0.9821
2.3	0.0107	0.8	0.2119	-0.7	0.7580	-2.2	0.9861
2.2	0.0139	0.7	0.2420	-0.8	0.7881	-2.3	0.9893
2.1	0.0179	0.6	0.2743	-0.9	0.8159	-2.4	0.9918
2.0	0.0228	0.5	0.3085	-1.0	0.8413	-2.5	0.9938
1.9	0.0287	0.4	0.3446	-1.1	0.8643	-2.6	0.9953
1.8	0.0359	0.3	0.3821	-1.2	0.8849	-2.7	0.9965
1.7	0.0446	0.2	0.4207	-1.3	0.9032	-2.8	0.9974
1.6	0.0548	0.1	0.4602	-1.4	0.9192	-2.9	0.9981
						-3.0	0.9987

※ 단, Z 점수를 이용하여 산출한 석차백분율이 해당 과목의 석차등급에 해당하는 석차백분율 범위를 벗어날 경우에는 다음과 같이 석차백분율을 적용함

교과등급	1등급	2등급	3등급	4등급	5등급	6등급	7등급	8등급
석차백분율	0.04	0.11	0.23	0.40	0.60	0.77	0.89	0.96

3. 반영과목B

- 석차등급 9등급인 경우에 한하여 최대 5점(교과영역 100점 기준)까지 감점함

$$\text{※ 등급반영교과 감점점수} = \frac{\text{반영과목B 중 석차등급 9등급 과목의 이수단위 합}}{\text{반영과목B의 이수단위의 합}} \times 5\text{점}$$

4. 등급으로 표기되지 않은 교과목(이수/미이수, · 등)

- 반영과목A, B에 포함되지 않음

5. 학년별 교과영역 반영 비율

구분	학년별 반영비율
3학년 졸업예정자	1학년(20%) + 2학년(40%) + 3학년(40%)

동점자 처리 시 학교생활기록부 교과점수 반영방법

1. 동점자 처리를 위한 학생부 교과점수 정량평가지 '학생부종합전형[면접형] 1단계 정량평가'의 1~4 항목을 따름.

2. 학년별 교과영역 반영 비율

구분	학년별 반영비율
3학년 졸업(예정)자	1학년(20%) + 2학년(40%) + 3학년(40%)
조기졸업예정자	1학년 1학기(20%) + 1학년 2학기(40%) + 2학년 1학기(40%)
조기졸업자	1학년(40%) + 2학년(60%)

3. 적용대상 : 학생부종합전형[기회균형] / 고른기회전형 / 논술전형

4. 동점자 처리 시 아래에 해당하는 지원자는 서류평가점수(학생부종합전형[기회균형] / 고른기회전형) 또는 논술점수(논술전형)로 비교 평가함

가. 검정고시 출신자 및 해외고등학교 졸업(예정)자

나. 한 학년 이상 성적이 없는 자: 2개 학기 연속 성적 누락자 및 이수단위는 있으나, 해당학기(학년) 각 과목 전체의 등급이 없는 자 포함

다. 고교 3학년 졸업(예정)자로서 3학년 1학기 성적의 이수단위는 있으나, 각 과목 전체의 등급이 없는 자

라. 국내고등학교 졸업(예정)자로서 학교생활기록부로 석차등급을 평가할 수 없는 자

마. 그 외 학년별 교과영역의 등급을 확인할 수 없는 자

바. 2016년 2월 및 그 이전 졸업자(단, 논술전형 응시자에 한함)

학생부종합전형[면접형] 2단계, 학생부종합전형[활동우수형], 학생부종합전형[기회균형], 특기자전형, 고른기회전형

전형 구분	반영 방법
학생부종합전형, 특기자전형, 고른기회전형	학교생활기록부, 자기소개서, 추천서 등을 종합적으로 평가함
특기자전형[체능계열]	학교생활기록부, 자기소개서, 제출서류, 동영상자료를 종합적으로 평가함

※ 학교생활기록부는 교과점수를 정량적으로 계산하지 않고 제출서류인 자기소개서, 추천서와 함께 종합평가함

논술시험 안내(자격기준 과목 포함)

1. 논술시험

가. 논술시험 대상자: 논술전형 지원자 전원

나. 시험일자: 2018.11.17.(토)

다. 시험장소: 2018.11.14.(수) 17:00, 연세대학교 입학처 홈페이지에서 공지 예정

라. 논술유형 및 시험시간

구분	인문·사회계열	자연계열
시험시간	사회계열: 13:00 ~ 15:00 (120분) 인문계열: 16:30 ~ 18:30 (120분)	자연계열: 08:30 ~ 11:00 (150분)
문제 수 및 유형 (자격기준 과목 포함)	<ul style="list-style-type: none"> 제시문 수: 3~4개 - 고교 교육과정(2009개정 교육과정) 전체 - 인문·사회 교과목의 통합 - 수리·통계자료 또는 과학관련 제시문 포함 가능 • 문제: 2문제 내외 	<ul style="list-style-type: none"> • 수학 1문제(60점) <ul style="list-style-type: none"> - 수학I·II, 확률과 통계, 미적분I·II, 기하와 벡터 및 문제와 연관된 고교 전 교육과정(2009개정 교육과정) • 과학 1문제(40점) <ul style="list-style-type: none"> - 물리, 화학, 생명과학, 지구과학 중 1개 과목 선택 (원서접수 시 응시과목을 선택하며 이후 변경 불가능) - [공통과목]과학, [물리]물리I·II, [화학]화학I·II, [생명과학]생명과학I·II, [지구과학]지구과학I·II 및 문제와 연관된 고교 전 교육과정(2009개정 교육과정, 과학 이외 과목 포함)을 출제범위로 함 - 과학II 수준까지 출제될 수 있으며, 과학II 수준의 난해한 개념은 제시문에서 기본 개념을 설명함
답안지 형태	원고지 형태	백지 형태
답안지 글자 수	문제당 1,000자 내외 (글자 수가 현격하게 적거나 많지 않을 경우 글자 수에 따른 감점은 없음)	제한 없음

※ 지원인원에 따라 계열별 시험 시간은 변동될 수 있음

2. 모집단위별 논술시험 계열 안내

대학	모집단위	논술계열	대학	모집단위	논술계열
문과대학	국어국문학과	인문	공과대학	항공생명공학부	자연
	중어중문학과	인문		전기전자공학부	자연
	영어영문학과	인문		건축공학과	자연
	독어독문학과	인문		도시공학과	자연
	불어불문학과	인문		사회환경시스템공학부	자연
	노어노문학과	인문		기계공학부	자연
	사학과	인문		신소재공학부	자연
	철학과	인문		산업공학과	자연
	문헌정보학과	인문		컴퓨터과학과	자연
	심리학과	인문		시스템생물학과	자연
상경대학	경제학부	사회	생명시스템대학	생화학과	자연
	응용통계학과	사회		생명공학과	자연
경영대학	경영학과	사회	사회과학대학	정치외교학과	사회
이과대학	수학과	자연		행정학과	사회
	물리학과	자연		사회복지학과	사회
	화학과	자연		사회학과	사회
	지구시스템과학과	자연		언론홍보영상학부	사회
	천문우주학과	자연		생활과학대학	아동·가족학과(인문)
	대기과학과	자연	교육과학대학	교육학부	인문
의과대학	의예과	자연	치과대학	치의예과	자연

3. 논술시험 응시 방법

논술시험장소 공지 안내[2018.11.14.(수) 17:00, 연세대학교 입학처 홈페이지]를 확인하시고, 연세대학교 서울캠퍼스 내의 지정된 고사장에서 응시하기 바람

4. 논술시험 관련 수험생 유의사항

- 가. 논술시험 시작 시간 이후에는 논술시험에 응시할 수 없으며, 논술시험 미응시자로 처리됨
- 나. 수험표와 신분증(주민등록증, 운전면허증, 여권 등)을 지참해야 함
- 다. 수험표는 인터넷 접수업체 홈페이지에서 출력할 수 있음
- 라. 고사장에 휴대전화, 스마트폰, 태블릿 PC, 스마트 워치 등 각종 통신기기를 반입할 수 없으며, 시험 시작 후에도 소지할 경우 부정행위로 간주하여 불합격 처리함
- 마. 계산기 및 사전류를 사용할 수 없음
- 바. 논술시험 종료 후 퇴실 시 문제지와 답안지를 시험장 밖으로 반출할 수 없으며, 시험 시작 후 종료 시까지 긴급환자를 제외한 수험생의 퇴실은 허락하지 않음
- 사. 논술시험에 응시하지 않은 경우 불합격 처리함
- 아. 답안 작성은 단일 종류의 흑색 필기구(연필 사용 가능)로 작성하여야 함
- 자. 자연계열 지원자의 경우 원서접수 시 선택한 과학 과목에 응시하여야 하며, 원서접수 완료 후 타 과학 과목으로 변경하거나 타 과목에 응시할 수 없음(과학과목 선택에 따라 발생할 수 있는 과목 간 점수 차이는 보정함)

5. 논술답안 0점 처리 규정

- 가. 자연계열의 지원자가 원서접수 시 선택한 과학과목 이외의 과목에 응시한 경우 과학점수는 0점 처리함
- 나. 답안 작성은 단일 종류의 흑색 필기구(연필 사용 가능)를 사용해야 하며, 흑색 이외의 색 필기구로 답안을 작성할 경우 답안을 0점 처리함(청색, 적색 및 형광펜 등의 컬러 필기구 사용 및 연필과 볼펜의 혼용 금지).
- 다. 수험번호 및 성명 작성란 이외의 답안지 본문에 본인을 알릴 수 있는 내용(수험번호, 성명, 친인척의 성명, 답안과 무관한 기호, 이모티콘 등)을 기입하는 경우 0점 처리함
- 라. 질문 내용과 전혀 관계없는 내용(인사말, 애국가 가사, 본인 잡담 등)을 작성하는 경우 0점 처리함

면접평가 안내(자격기준 과목 포함)

1. 학생부종합전형[면접형]

- 가. 면접유형(일반면접): 고교 교육과정을 충실히 이수한 교양인으로서 자질을 확인하기 위한 2가지 형태의 면접으로 제시문 기반의 논리적 사고력을 평가하는 면접과 지원자 본인의 고등학교 교내 활동 기반의 자기주도성 및 창의적 해결 능력을 확인함
- 나. 일정안내
- 1) 면접평가 대상자 발표: 2018.10.6.(토) 17:00, 연세대학교 입학처 홈페이지
 - 2) 면접평가: 2018.10.20.(토)

2. 학생부종합전형[활동우수형](국제계열 제외)

- 가. 면접유형(일반면접): 고교 교육과정을 충실히 이수한 교양인으로서 자질을 확인하기 위한 면접으로 제시문을 바탕으로 논리적 사고력 및 의사소통능력 등을 평가
- 나. 일정안내
- 1) 면접평가 대상자 발표: 2018.11.16.(금) 17:00, 연세대학교 입학처 홈페이지
 - 2) 면접평가: 2018.12.1.(토)

3. 학생부종합전형[활동우수형](국제계열), 학생부종합전형[기회균형]

- 가. 면접유형(일반면접): 고교 교육과정을 충실히 이수한 교양인으로서 자질을 확인하기 위한 면접으로 제시문을 바탕으로 논리적 사고력 및 의사소통능력 등을 평가
- 나. 일정안내
- 1) 면접평가 대상자 발표: 2018.11.16.(금) 17:00, 연세대학교 입학처 홈페이지
 - 2) 면접평가: 2018.11.24.(토)

4. 특기자전형[인문학인재계열, 사회과학인재계열]

- 가. 면접유형(심층면접): 대학 수학에 필요한 인문·사회과학적인 심층사고능력을 평가
- 나. 일정안내
- 1) 면접평가 대상자 발표: 2018.10.19.(금) 17:00, 연세대학교 입학처 홈페이지
 - 2) 면접평가: 2018.10.27.(토)
- 다. 자격기준 과목
- 고교 교육과정(2009개정 교육과정) 전체
 - 인문·사회 교과목의 통합 문제
 - 수리·통계자료 또는 과학관련 제시문 포함 가능

5. 특기자전형[국제계열]

- 가. 면접유형
- 1) 언더우드계열: 대학 수학에 필요한 종합적인 사고능력을 평가하기 위한 영어면접평가
 - 2) 아시아학부, 융합인문사회(HASS)계열, 융합과학공학(SE)계열, 글로벌인재학부: 심층면접과 일반면접으로 나누어 진행하며 심층면접은 한국어로, 일반면접은 영어로 진행(단, 해외고 졸업(예정)자에 한하여 지원자가 원할 경우 심층면접을 영어로 진행할 수 있으며, 그에 따른 가산점은 없음)
- 가) 심층면접
- 아시아학부, 융합인문사회(HASS)계열, 글로벌인재학부: 대학 수학에 필요한 인문·사회과학적인 심층사고능력을 평가
 - 융합과학공학(SE)계열: 대학 수학에 필요한 수학·과학적 심층사고능력을 평가
- 나) 일반면접: 의사소통능력 및 자기주도 활동역량 등을 평가하기 위한 영어면접평가
- 나. 일정안내
- 1) 면접평가 대상자 발표: 2018.10.19.(금) 17:00, 연세대학교 입학처 홈페이지
 - 2) 면접평가: 2018.10.27.(토)

다. 자격기준 과목

- 1) 언더우드학부(인문·사회), 아시아학부, 융합인문사회(HASS)계열, 글로벌인재학부
 - 고교 교육과정(2009개정 교육과정) 전체
 - 영어제시문에 기반한 인문·사회 교과목의 통합 문제.
 - 수리·통계자료 또는 과학관련 제시문 포함 가능
- 2) 언더우드학부(생명과학공학), 융합과학공학(SC)계열
 - [수학I·II, 확률과 통계, 미적분I·II, 기하와 벡터]를 위주로 한 고교 교육과정(2009개정 교육과정) 전체
 - 영어제시문에 기반한 면접평가임

6. 특기자전형[과학공학인재계열]

가. 면접유형(심층면접): 대학 수학에 필요한 수학·과학적인 심층사고능력을 평가

나. 일정안내

- 1) 면접평가 대상자 발표: 2018.10.24.(수) 17:00, 연세대학교 입학처 홈페이지
- 2) 면접평가: 2018.11.3.(토)

다. 자격기준 과목: [수학I·II, 확률과 통계, 미적분I·II, 기하와 벡터]를 위주로 한 고교 교육과정(2009개정 교육과정) 전체

7. 특기자전형[IT명품인재계열]

가. 면접유형: 수험생의 창의성과 우수성을 평가할 수 있는 두 가지 형태의 면접을 진행

- 1) 학습역량 평가면접: 대학 수학에 필요한 수학·과학적인 심층사고능력을 평가
- 2) 융합적합성 평가면접: 창의력, 리더십 등을 종합적으로 평가하기 위한 일정한 주제에 대한 응시자 간의 토론 면접

나. 일정안내

- 1) 면접평가 대상자 발표: 2018.10.24.(수) 17:00, 연세대학교 입학처 홈페이지
- 2) 면접평가: 2018.11.3.(토)

다. 자격기준 과목: [수학I·II, 확률과 통계, 미적분I·II, 기하와 벡터]를 위주로 한 고교 교육과정(2009개정 교육과정) 전체

8. 특기자전형[체능계열]

가. 면접유형: 일반면접 및 경기력 등에 대한 확인

나. 일정안내

- 1) 면접평가 대상자 발표: 2018.10.19.(금) 17:00, 연세대학교 입학처 홈페이지
- 2) 면접평가: 2018.10.27.(토), 면접시간은 면접대상자 발표시 안내

9. 고른기회전형(연세한마음학생[추천], 북한이탈주민)

가. 면접유형(일반면접): 고교 교육과정을 충실히 이수한 교양인으로서의 자질을 확인하기 위한 면접으로서 의사소통능력 및 자기주도 활동역량 등을 평가(필요시 서류평가에서 파악한 특징적인 내용의 확인을 병행)

나. 일정안내

- 1) 면접평가 대상자 발표: 2018.11.16.(금) 17:00, 연세대학교 입학처 홈페이지
- 2) 면접평가: 2018.11.24.(토)

면접평가 관련 수험생 유의사항

- 면접평가 대상자는 교복착용을 금지합니다.
- 면접평가 대상자는 수험표와 신분증(주민등록증, 운전면허증, 여권 등)을 지참해야 합니다.
- 수험표는 인터넷 접수업체 홈페이지에서 출력할 수 있습니다.
- 면접평가 대상자 발표 시 안내하는 시각까지 면접 대기장소에 입실 완료하여 안내위원의 지시에 따라야 합니다.
- 면접평가에 응시하지 않거나 과락일 경우 불합격 처리합니다.
- 각 전형에 복수지원하여 면접대상자로 각각 선정된 경우 각 전형별로 지정된 면접시각과 장소에서 모두 응시하여야 합니다.
- 세부 일정 및 상세사항은 면접평가 대상자 공지 시 연세대학교 입학처 홈페이지를 통해 확인하시기 바랍니다.

각종 증명서 제출 안내

1. 지원자격과 관련된 모든 서류는 원본 제출을 원칙으로 함

- 가. 기본증명서, 가족관계증명서, 혼인관계증명서 등은 대법원 전자가족관계등록시스템(<http://efamily.scourt.go.kr>)에서 발급 가능함
- 나. 수급자증명서, 한부모가족증명서, 대학입학특별전형 대상자 증명서, 장애인증명서 등은 민원24(www.minwon.go.kr)에서 발급 가능함
- ※ 원본과 사본의 구분 편의를 위하여 인터넷 혹은 무인민원발급기에서 발급하여 제출하시기를 권장함. 각종 증명서의 인터넷 발급을 위해서는 발급신청인의 공인인증서가 필요함

2. 다음의 원본과 사본의 구분 방법을 확인하고 원본을 제출하여 주기 바람

가. 사본 사례: 원본 마크, 발급 기관 이름 등이 보이지 않음

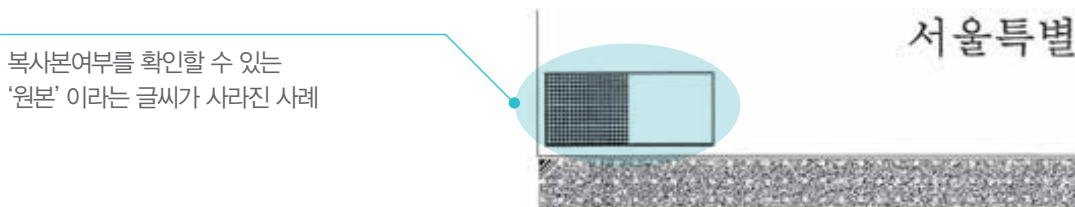

나. 원본 사례: 복사본 여부를 확인할 수 있는 표시가 선명하게 있는 경우(가족관계증명서)

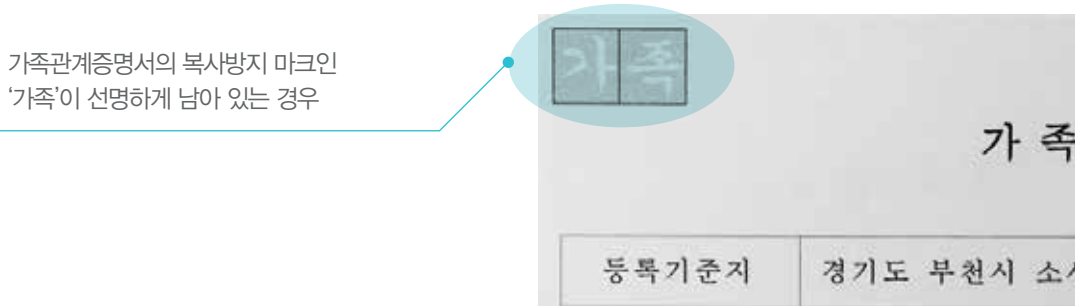

다. 원본 사례: 민원24(www.minwon.go.kr)에서 발급 시 문서확인번호가 있는 경우

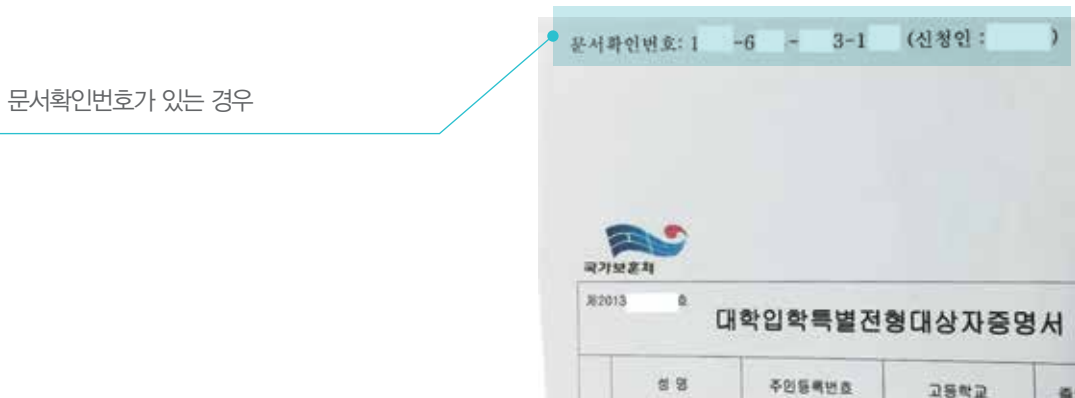

아포스티유(Apostille) 및 영사확인 관련 안내

1. 해외학교 학력검증 확인 서류제출 안내

지원자는 해외 고교 발행 졸업 및 성적(재학)증명 서류에 대해 아래의 「가~다」 중 가능한 확인을 받아 서류제출기간 중 제출을 원칙으로 함. 단, 부득이한 사정으로 서류접수기간 중 미제출시 2019.3.4.(월)까지 서울캠퍼스 201동(백주년기념관) 3층 입학전형 실로 제출해야 함(단, 교육부의 인가를 받은 재외한국학교 발행서류에 대해서는 영사확인이 필요하지 않습니다)

가. 아포스티유(Apostille) 확인을 받은 학력(고교 졸업 및 성적 증명) 서류

나. 주재국 한국영사 확인을 받은 학력(고교 졸업 및 성적 증명) 서류

- 사정상 영사확인이 불가할 경우 '국외교육기관확인서' 또는 주한 해당국 영사 확인도 가능함

다. 중국교육부 학력 및 학위인증센터 발행 학력 및 학위 인증보고서(www.cdgdc.edu.cn)[중국 내 학력 취득자에 한함]

2. 아포스티유(Apostille) 협약관련 참고사항

가. 아포스티유 협약

- 1) 외국 공문서에 대한 인증의 요구를 폐지하는 협약(Convention Abolishing the Requirement of Legalization for Foreign Public Document, 2007.7.14.부로 우리나라에 발효)
- 2) 협약 가입국 간 공문서의 원활한 상호 인증을 위하여 외국 공관의 영사확인 절차를 폐지하고 공문서 발행국가가 이를 확인함
- 3) 아포스티유 확인이 된 협약가입국의 문서는 재외공관 영사확인과 동일한 효력
- 4) 사증발급신청서 발급 등 신청 시 붙임서류 중 영사확인을 요건으로 하는 제출서류는 기존 영사확인(비체약국) 또는 아포스티유 확인을 거친 문서도 인정 (출입국심사과-8354, 2007.8.13.)

나. 헤이그국제사법회의(Hague Conference on Private International Law) 홈페이지(www.hcch.net)의 Apostille Section에서 국가별 관련기관 정보 등의 최신자료 조회 가능

3. 아포스티유(Apostille) 발급절차

가. 공문서 (국·공립학교 등)



나. 사문서* (사립학교 등)

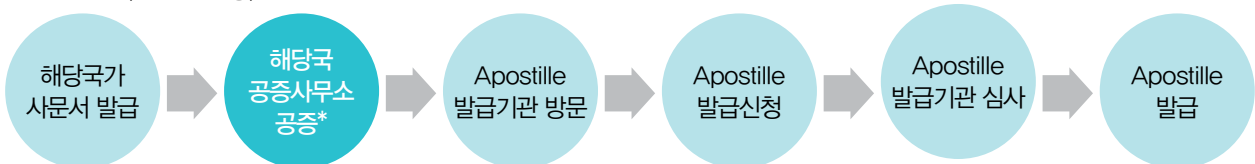

* 사문서의 경우 해당 국가 공증인법 및 변호사법에 따라 차이가 있을 수 있으나 통상 해당국가에서 공증을 받은 후 제출하면 아포스티유 확인 가능

4. 아포스티유(Apostille) 가입국 현황 (2018.03.30. 기준)

구분	국가(지역)
아시아, 대양주	호주, 중국 일부(마카오, 홍콩), 일본, 한국, 뉴질랜드, 브루나이, 몽골, 쿡제도, 피지, 인도, 마셜군도, 모리셔스, 바누아투, 사모아, 통가, 니우에, 타지키스탄
유럽	알바니아, 오스트리아, 벨라루스, 벨기에, 보스니아 – 헤르체코비나, 불가리아, 크로아티아, 키프로스, 체코, 덴마크, 에스토니아, 핀란드, 프랑스, 조지아, 독일, 몰타, 그리스, 헝가리, 아이슬란드, 아일랜드, 이탈리아, 라트비아, 리투아니아, 룩셈부르크, 모나코, 몬테네그로, 네덜란드, 노르웨이, 폴란드, 포르투갈, 러시아, 루마니아, 세르비아, 슬로바키아, 슬로베니아, 스페인, 스웨덴, 스위스, 터키, 키르기스스탄, 마케도니아, 우크라이나, 영국, 안도라, 아르메니아, 아제르바이잔, 몰도바, 리히텐슈타인, 산마리노, 카자흐스탄, 우즈베키스탄, 코소보
북미	미국
중남미	아르헨티나, 멕시코, 파나마, 수리남, 베네수엘라, 안티가바부다, 바하마, 바베이도스, 벨리즈, 콜롬비아, 도미니카연방, 도미니카공화국, 에콰도르, 엘살바도르, 그라나다, 온두라스, 세인트빈센트, 페루, 트리니다드토바고, 세인트루시아, 세인트키츠네비스, 코스타리카, 우루과이, 니카라과, 파라과이, 브라질, 칠레, 과테말라
아프리카	남아프리카공화국, 보츠와나, 브룬디, 레소토, 라이베리아, 나미비아, 상투메프린시페, 스와질랜드, 말라위, 카보베르데, 세이셸
중동	오만, 이스라엘, 바레인, 모로코, 튀니지

전형료 및 환불·반환 안내

1. 전형료(인터넷 원서접수 수수료 포함)

전형 구분		전형료	환불대상자 반환금 (아래 3.항 참조)	1단계 불합격자 전형료 반환금	비고
학생부종합 전형	면접형	80,000	79,000	30,000	단계별 전형
	활동우수형	65,000	64,000	15,000	
	기회균형	1,000	-	-	
논술전형		60,000	59,000	-	일괄합산 전형
특기자전형	인문학인재계열 사회과학인재계열 과학공학인재계열 IT명품인재계열	85,000	84,000	25,000	단계별 전형
	국제계열	95,000	94,000	30,000	단계별 전형
	체능계열	60,000	59,000	10,000	
고른기회 전형	연세한마음학생[추천]	1,000	-	-	단계별 전형
	북한이탈주민	1,000	-	-	
	연세한마음학생[무추천]	1,000	-	-	일괄합산 전형
	농어촌학생	40,000	39,000	-	
	특수교육대상자	40,000	39,000	-	
	특성화고교졸업자	40,000	39,000	-	

2. 1단계 불합격자 전형료 반환 안내

가. 논술전형, 고른기회전형(연세한마음학생[무추천], 농어촌학생, 특성화고교졸업자, 특수교육대상자)은 일괄합산 전형으로 전형료 반환이 없음

나. 전형료 반환은 합격자 발표 후 2주 이내로 원서접수 시 기재한 전형료 반환계좌로 입금함

3. 전형료 환불 안내

국민기초생활수급자 및 차상위계층, 국가보훈대상자, 민주화운동관련자, 다문화가정 자녀, 장애인 부모 자녀, 북한이탈주민, 국내·외 벽·오지 근무경력이 있는 선교사 및 교역자 자녀는 본교 수시모집에 지원한 경우 접수 완료 후 관련 증빙서류와 함께 전형료 환불신청서를 2018.9.27.(목)까지 제출하면 전형료(단, 기본전형료 1,000원 공제)를 추후 환불함

※ 전형료 환불신청서는 입학처 홈페이지에서 다운로드 가능함

4. 접수가 완료된 경우 지원을 취소할 수 없으며 전형료는 반환하지 않음. 단, 고등교육법 및 고등교육법 시행령에 따른 반환사유가 발생할 경우 전형료의 일부 혹은 전액을 반환함

[고등교육법 시행령] 제42조의3(입학전형료) 제2항 제1호~5호

② 법 제34조의4 제4항에 따른 입학전형료의 반환 사유 및 금액은 다음 각 호의 구분에 따른다.

1. 입학전형에 응시한 사람이 착오로 과납한 경우: 과납한 금액
2. 대학의 귀책사유로 입학전형에 응시하지 못한 경우: 납부한 입학전형료 전액
3. 천재지변으로 인하여 입학전형에 응시하지 못한 경우: 납부한 입학전형료 전액
4. 질병 또는 사고 등으로 의료기관에 입원하거나 본인의 사망으로 입학전형에 응시하지 못한 경우(해당 사항을 증명할 수 있는 경우만 해당한다): 납부한 입학전형료 전액
5. 단계적으로 실시하는 입학전형에 응시하였으나 최종 단계 전에 불합격한 경우: 납부한 입학전형료 중 응시하지 못한 단계의 입학전형에 드는 금액

5. 전형료 반환은 원서접수 시 수험생이 선택한 방안(계좌반환 혹은 입학처 방문 수령)에 따라 반환함 (수수료 제외)

등록확인예치금 납부 안내

1. 등록확인예치금을 우선 납부하고 등록금 확정 후 차액을 신입생 등록기간에 완납해야 함

※ 전형별, 모집단위별 등록확인예치금 내역

전형	모집단위 혹은 지원자격	등록확인예치금
논술전형	모든 모집단위	430,000
특기자전형	인문학인재계열, 사회과학인재계열, 과학공학인재계열, 국제계열, 체능계열	430,000
	IT명품인재계열	30,000
학생부종합전형	면접형, 활동우수형, 기회균형	430,000
고른기회전형	농어촌학생, 특수교육대상자, 특성학교교졸업자	430,000
	연세한마음학생, 북한이탈주민	30,000

2. 복수합격자의 경우, 1개의 전형에만 등록 가능하며, 등록 이후에는 등록된 전형을 변경할 수 없으므로 신중을 기하여 등록하기 바람. 또한, 2개 이상의 대학에 등록(문서등록 또는 등록확인예치금 납부) 할 경우에는 합격 또는 입학이 취소되오니 유의하기 바람

3. 등록확인예치금 납부 기간: 2018.12.17.(월) 10:00 ~ 12.19.(수) 16:00

4. 미등록충원 예치금 납부기간

- 1차: 2018.12.20.(목) 10:00 ~ 12.24.(월) 10:00
- 2차: 2018.12.24.(월) 17:00 ~ 12.27.(목) 16:00
- 전화충원: 2018.12.24.(월) 17:00 ~ 전화충원 시 안내한 시각까지

5. 납부 장소: 우리은행 및 모든 금융기관(우체국, 농협 포함)

6. 최종 등록 예정일: 2019.1.30.(수) ~ 2.1.(금)



※ 등록금 내역은 연세대학교 홈페이지(학사지원 → 등록금 → 등록금명세표)에서 확인할 수 있습니다.

장학금 안내

1. 2017학년도 장학금 지급 현황 (학부)

(단위: 명, 천원)

학년도학기	재학생수	등록금수입	장학금액		수혜자수	수혜율(%)	
			교내	교외		장학금비율	수혜인원비율
2017-1	19,114	81,089,373	12,863,152	13,667,933	10,174	32.72	53.23
2017-2	18,266	76,699,863	13,948,351	15,198,266	9,666	38.00	52.92
합계	37,380	157,789,237	26,811,503	28,866,199	19,840	35.29	53.08

※ 연세대학교 서울캠퍼스 자료임(원주캠퍼스 제외 / 학부과정 기준)

2. 장학금 안내

연세대학교는 우수한 성적으로 입학한 학생 및 특정 자격 요건을 갖춘 학생들에게 다양한 장학 혜택을 지원함

※추후 장학제도 개편에 따라 내용이 변경될 수 있으며, 변경 시 합격자 안내사항 등을 통하여 공지함

※장학금 계속 지급조건은 연세대학교 장학금 지급 규정과 해당기관의 지원기준에 따름

구분	장학금명칭	장학금액 및 계속수혜조건	선발기준 및 지원취지
입학 성적 우수	연세우수학생 프로그램 장학금	<ul style="list-style-type: none"> • 등록금 전액(입학금 포함), 8학기 지원 • 기숙사 입사시 기숙사비 지원 • 개인별 지도교수 배정 • 계속수혜조건: 직전학기 평량평균 3.50이상 (단, 총3회 미달시 장학생 자격 상실됨) 	<ul style="list-style-type: none"> • '연세우수학생선발위원회'에서 '연세우수학생 프로그램 대상자'로 선발된 자 • 선발인원: 입학성적 상위 3% 이내인 자 중 선발(이공계 70%, 인문사회계 30%, 예체능계열, 의예과, 치의예과, 간호학과, 언더우드국제대학 소속학과 제외)
한국 장학재단 연계	국가장학금 I·II유형	<ul style="list-style-type: none"> • 매 학기 한국장학재단(www.kosaf.go.kr)의 국가장학금(I·II유형)신청 후 소득분위 결과에 따라 일정금액의 장학금 지원 	<ul style="list-style-type: none"> • 경제적 이유로 중도에 학업을 포기하는 것을 방지하여 소외계층의 고등교육기회를 보장하고자 한국장학재단에서 지원 • 선발기준: 매학기 사업안내 참조요망
	연세장학금	<ul style="list-style-type: none"> • 매 학기 한국장학재단(www.kosaf.go.kr) 국가장학금을 신청한 학생으로 소득분위에 따라 국가장학금 I·II유형을 포함하여 일정액 지원 	<ul style="list-style-type: none"> • 한국장학재단의 국가장학금 성적기준을 충족한 소득분위 8분위 이하인 자
	국가우수 장학금 (인문100년)	<ul style="list-style-type: none"> • 등록금 전액(입학금 포함), 정규학기 지원 • 계속수혜조건: 매학기 사업안내 참조요망 	<ul style="list-style-type: none"> • 대학-대학원 연계하여, 우수한 인문학소양 갖춘 우수인재 선발 양성함
	국가우수 장학금 (이공계)	<ul style="list-style-type: none"> • 등록금 전액(입학금 포함), 정규학기 지원 • 계속수혜조건: 매학기 사업안내 참조요망 	<ul style="list-style-type: none"> • 수능성적우수자와 수시입학성적우수자에게 한국장학재단에서 선발하여 정규학기 동안의 등록금 전액(입학금 포함) 지원
입학 전형	연세한마음 장학금	<ul style="list-style-type: none"> • 등록금 전액(입학금 포함), 정규학기 지원 • 매학기 교재비 60만원 + 생활비 [단, 총지원액에는 한국장학재단에서 지원하는 국가장학금 I·II유형이 포함되며, 연세한마음 장학생은 매학기 국가장학금을 신청해야 함] • 계속수혜조건: 가계경제상황이 차상위계층 이하로 유지되며, 직전학기 12학점 이상 이수, 평량평균 1.75 이상 (단, 이수학점이나 평량평균 미달시 다음 학기 장학금을 지급하지 않고 총3회 미달시 장학생 자격 상실됨) 	<ul style="list-style-type: none"> • 수시모집 '연세한마음학생 지원자격' 입학자
	외국인전형 장학금	<ul style="list-style-type: none"> • 등록금 전액(입학금 포함), 1~8학기 차등지원 • 기숙사 입사 시 기숙사비 지원 • 계속수혜조건: 직전학기 10학점 이상 이수, 평량평균 2.50 이상 (단, 이수학점이나 평량평균 미달시 다음 학기 장학금을 지급하지 않고 총3회 미달시 장학생 자격 상실됨) 	<ul style="list-style-type: none"> • 외국인 전형 합격자 중 잠재력을 종합적으로 고려하여 연 20명 이내 선발

구분	장학금명칭	장학금액 및 계속수혜조건	선발기준 및 지원취지
입학 전형	언더우드 우수외국인 장학금	<ul style="list-style-type: none"> • 등록금 전액(입학금 포함) 또는 반액, 정규학기 지원 • 계속수혜조건: 직전학기 12학점 이상 이수, 평량평균 3.0이상 (단, 이수학점이나 평량평균 미달시 다음 학기 장학금을 지급하지 않음) 	<ul style="list-style-type: none"> • 언더우드국제대학 외국인전형 합격자 가운데 선발
	글로벌 인재학부 입학생 장학금	<ul style="list-style-type: none"> • 등록금의 25% ~ 등록금 전액(입학금 포함), 1~8학기 차등지원 • 계속수혜조건: 1,2학년은 직전학기 10학점 이상, 3,4학년은 직전학기 15학점 이상 이수, 평량평균 2.7 이상 (우리대학교 장학금 사무처리에 관한 내규와 글로벌인재학부 내규에 따라 장학금 자격상실조건이 지정될 수 있음) 	<ul style="list-style-type: none"> • 재외국민 및 외국인 전형 합격자 중 우수한 학업능력을 입증하였거나 글로벌인재로서 잠재력을 인정받은 자에게 지급
	보훈장학금	<ul style="list-style-type: none"> • 등록금 전액(입학금 포함), 정규학기 지원 • 계속수혜조건: 직전학기 백분위 성적 70점 이상 (단, 백분위 성적 미달 시 다음 학기 장학금을 지급하지 않음) 	<ul style="list-style-type: none"> • '국가유공자 등 예우 및 지원에 관한 법률'이 규정하는 요건을 충족하는 국가유공자 본인, 자녀 및 독립유공자 손자녀 (단, 보훈청에서 '대학수업료등면제자 증명서'를 발급받아 학생복지처 장학취업팀에 제출한 자에 한함)
	북한 이탈주민 지원장학금	<ul style="list-style-type: none"> • 등록금 전액(입학금 포함), 정규학기 지원 • 계절학기 3학점 수강료 및 매학기 교재비 20만원 추가 지원 • 계속수혜조건: 직전학기 백분위 성적 70점 이상 (단, 북한이탈주민 자녀의 경우 1회, 본인의 경우 연속 2회 백분위 성적 미달 시 다음 학기 장학금을 지급하지 않음) 	<ul style="list-style-type: none"> • '북한이탈주민의 보호 및 정착지원에 관한 법률'이 규정하는 요건을 충족하는 북한이탈주민에게 등록금 전액 지원(단, 관할 구청에서 '교육보호대상자 증명서'를 발급받아 학생복지처 장학취업팀에 제출한 자에 한함)
기타	대학배정 장학금 (진리장학금 및 자유장학금)	<ul style="list-style-type: none"> • 매 학기 대학배정 장학금을 신청한 재학생으로 등록금 전액, 반액, 1/3 등 	<ul style="list-style-type: none"> • 진리장학금: 직전학기 이수학점이 12학점 이상이며 학업성적이 평량평균 2.50이상인 성적이 우수한 학생으로서 각 대학에서 추천된 자 • 자유장학금: 직전학기 이수학점이 12학점 이상이며 학업성적이 평량평균 2.50이상인 경제적으로 어려운 학생으로서 각 대학에서 추천된 자
	블루 버터플라이 장학금	<ul style="list-style-type: none"> • 등록금 전액(입학금 포함), 정규학기 지원 • 교환학생 파견 시 1년간 1천만원 지원 • 계속수혜조건 <ol style="list-style-type: none"> 1) 직전학기 12학점 이상 이수, 평량평균 3.30 이상 (단, 이수학점이나 평량평균 미달시 다음 학기 장학금을 지급하지 않음) 2) 한국장학재단 국가장학금 신청 후 신청 지원서 제출(제출처: 상경대학/경영대학 행정팀) 	<ul style="list-style-type: none"> • 수시 및 정시모집 경영학과, 경제학부 및 응용통계학과 합격자 가운데 각 대학 행정팀으로 해당 장학금을 신청한 학생 중 학비마련에 재정적 도움이 필요한 학생 선발
	신문고 장학금	<ul style="list-style-type: none"> • 학생복지처장이 정하는 금액 	<ul style="list-style-type: none"> • 장학신문고제도를 이용한 학생 중 경제적 어려움 등의 사유로 학생복지처장이 추천하는 자
	우수선수 장학금	<ul style="list-style-type: none"> • 체육위원장이 정한 금액 지원 	<ul style="list-style-type: none"> • 우수한 체육선수 중 체육위원장이 추천하는 자
	근로 장학금	<ul style="list-style-type: none"> • 교내 각 부서에 배치되어 근무한 자에게 장학위원회에서 정한 금액을 지급 (단, 근로장학생은 배정된 부서에서 학기 중에 120시간의 근무를 하여야 한다) 	<ul style="list-style-type: none"> • 교내근로장학금을 신청한 직전학기 학업성적이 평량평균 1.75 이상인 재적생으로서 학생복지처장이 선발(단, 의치간대 소속학생 제외)
국가고시 장학금	<ul style="list-style-type: none"> • 장학위원회에서 정하는 금액 	<ul style="list-style-type: none"> • 재적 중 국가고시(5급공개경쟁채용시험 등, 사법시험, 입법고시, 외교관후보자 선발시험)의 1차 시험에 합격한 자와 공인회계사시험, 변리사시험에 최종 합격한 자 중 국가고시지원센터 소장이 추천하는 자에게 고시 종류 및 횟수와 관계없이 재학 중 1회 지급(단, 합격증 사본을 학생복지처 국가고시지원센터에 제출하여야 한다) 	

구분	장학금명칭	장학금액 및 계속수혜조건	선발기준 및 지원취지
기타	봉사장학금	• 학생복지처장이 정하는 금액	• 총학생회 및 학생자치기구에서 봉사활동을 통해 학교발전에 기여하고 있는 학생으로서 학업성적이 평량평균 1.75이상인 재(단, 의치간대 소속학생 제외)
	평화장학금	• 신문방송편집인이 정하는 금액	• 대학언론사에서 활동하는 학생 중 신문방송편집인이 추천하는 학생으로서 직전학기 학업성적이 평량평균 2.00 이상인 재(단, 의치간대 소속학생 제외)
	VSP장학금	• 등록금의 80% 금액	• Visiting Student Program을 통해 파견되는 학생 중 국제처장이 추천하는 자
	국가근로 장학금	• 한국장학재단이 정하는 금액	• 대한민국 국적자로서 직전학기 백분위 성적 70점 이상이며 한국장학재단에서 정한 일정 소득분위 이하인 국가근로장학금을 신청한 학생을 학생복지처 장학취업팀에서 선발
	기금장학금	• 장학기금을 재원으로 지급하는 장학금으로 대학배정장학금 지급기준에 준하여 지급함	
	SOS장학금	• 돌발적인 경제적 어려움에 처한 학생들을 위한 장학금으로, 단순 등록금 지원만이 아닌 생활비 일부도 지원하여 돈 걱정 없이 학업에 충실할 수 있도록 지원함	
	Pay Forward 장학금	• 연세 Pay Forward 장학금은 장학금을 수혜한 선배가 그 혜택을 후배에게 대물림(Pay Forward) 하는 선행 릴레이 장학금	
	교외장학금	• 미래에셋, 롯데장학재단 등 교외 장학재단과 개인으로부터 학교의 추천이나 장학재단 지정에 따라 장학금을 지급함	

※ 장학금 관련 자세한 사항은 연세대학교 홈페이지(학사지원 → 장학금 → 장학금 안내)에서 확인할 수 있음

※ 의과대학 장학제도

▶ 장학금 현황

연세대학교 의과대학은 31종의 교내장학금과 38종의 외부장학금 등 총 69여종의 장학금이 있으며 현재 등록금 대비 장학금 지급비율은 약 30% 이고 재학생의 약 3분의 1이 장학금 혜택을 받고 있음. 장학금 수혜인원 대상자는 점차 확대되고 있음

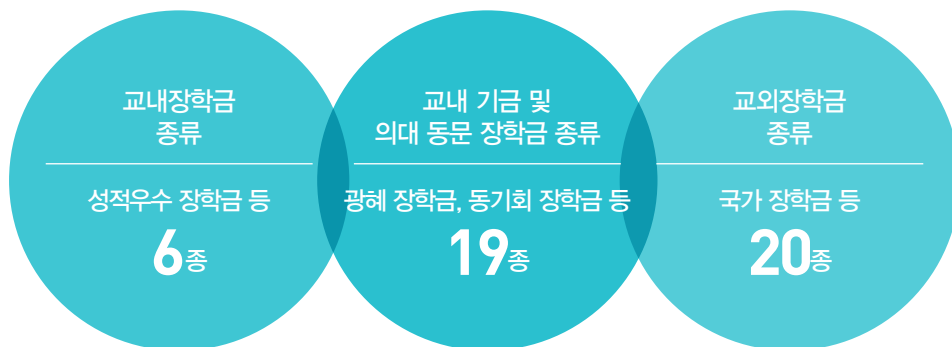

YONSEI UNIVERSITY CAMPUS MAP

서울캠퍼스

P 513 대우관

501 언더우드관

P 백양로 주차장 입구

526 교육과학관

310 백양관

301 중앙도서관

302 연세·삼성 학술정보관

121 제1공학원

P 102 공학원

212 경영관

211 대강당

606 새천년관

604 SK국제학사

621 언어연구교육원

207 학생회관

201 백주년기념관(입학처)

P 백양로 주차장 입구



국제캠퍼스

408 송도학사 G

407 송도학사 F

405 송도학사 D

406 송도학사 E

401 진리관 A

302 자유관 A

301 자유관 B

등문

402 진리관 B

101 언더우드기념도서관

306 송도학사 B

307 송도학사 C

305 송도학사 A

정문

서문



2019학년도 연세대학교 수시모집 전형 일정 안내

서울캠퍼스

Sun	Mon	Tue	Wed	Thu	Fri	Sat	Sun	Mon	Tue	Wed	Thu	Fri	Sat				
9	10	11	12	13	14	15	16	17	18	19	20	21	22				
9 SEPTEMBER	수시모집 원서접수(10일 10:00 ~ 12일 17:00)																
	자기소개서 입력 및 제출(10일 10:00 ~ 12일 22:00)																
	추천서 입력 및 제출(10일 10:00 ~ 13일 22:00)																
	지원자격 서류 등 제출(해당자에 한함) ※ 등기우편: 12일 소인까지 유효 ※ 택배 및 방문제출: 10일 10:00 ~ 13일 17:00																
23	24	25	26	27	28	29	30	1	2	3	4	5	6				
								10 OCTOBER									
7	8	9	10	11	12	13	14	15	16	17	18	19	20				
학생부종합전형(면접형) 자기소개서/추천서 입력 및 제출(7일 10:00~10일 22:00)													면접평가 학생부종합전형 (면접형)				
21	22	23	24	25	26	27	28	29	30	31	1	2	3				
						면접평가 특기자전형 (인문학, 사회과학, 국제, 체능계열)						11 NOVEMBER		면접평가 특기자전형 (과학공학, IT명품) 실기평가 고른기회(예·체능)			
4	5	6	7	8	9	10	11	12	13	14	15	16	17				
			합격자 발표 특기자전형 (체능계열)									수능 시험일		합격자 발표 특기자전형, 학생부종합전형 (면접형)	논술시험 논술전형		
18	19	20	21	22	23	24	25	26	27	28	29	30	1				
					면접평가 학생부종합전형 (활동우수형-국제, 기회균형) 고른기회전형 (연세한마음 추천, 북한이탈주민)									12 DECEMBER		면접평가 학생부종합전형 (활동우수형 -국제제외)	
2	3	4	5	6	7	8	9	10	11	12	13	14	15				
												합격자 발표 학생부종합전형 (활동우수, 기회균형) 논술전형 고른기회전형					
16	17	18	19	20	21	22	23	24	25	26	27	28	29				
				1차 추가합격자 발표				2차 추가합격자 발표									
합격자 등록확인 예치금 납부														추가합격자 개별통지(~ 26일 21:00)			
30	31	1	2	3	4	5	6	7	8	9	10	11	12				
												1 JANUARY					
정시모집 원서접수(12월 31일 10:00 ~ 1월 3일 17:00)																	

푸르른 연세의 기상이
가득한 캠퍼스에서
모두가 하나 되어

아. 카. 라. 카!

연세인의 열정을 모아
승리의 축제로 만들자!



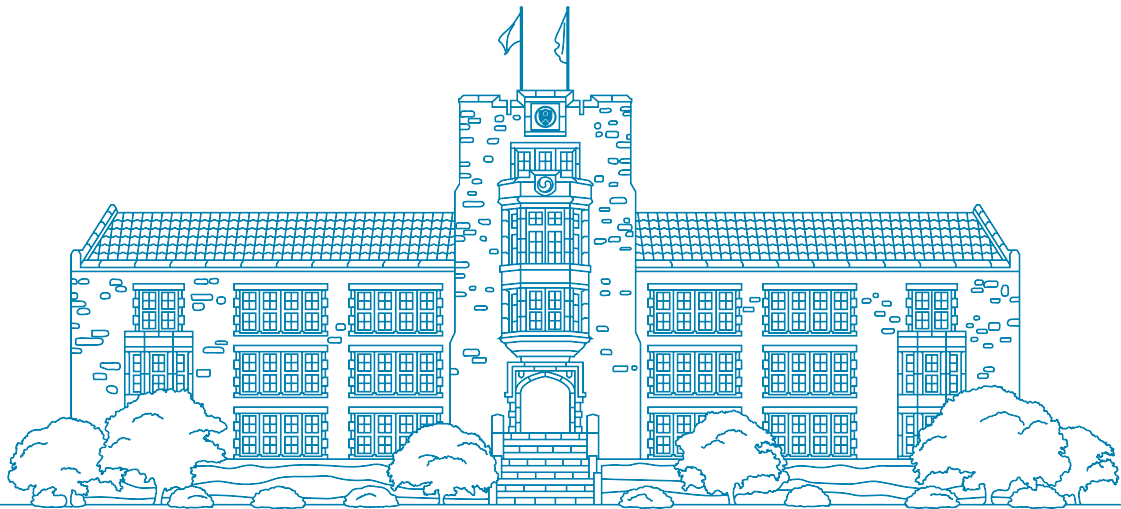

안내부서 및 전화번호

입학안내	입학처 입학상담실	전화 (02)2123-4131 팩스 (02)2123-8614
등록금 수납 및 환불	총무처 재무회계팀	(02)2123-4500
장학금문의	학생복지처 장학취업팀	(02)2123-2126~7
기숙사안내	생활관(무악학사) 국제캠퍼스(인천 송도)	(02)2123-3601~2 (032)749-3223



연세대학교
YONSEI UNIVERSITY

연세대학교 대표전화 1599-1885 <http://admission.yonsei.ac.kr>

서울캠퍼스 03722 서울특별시 서대문구 연세로 50 입학처 02)2123-4131

