



청주대학교  
CHEONGJU UNIVERSITY

2019  
청주대학교  
수시모집요강

---

스무 살의  
미래를 설계하는 곳  
청주대학교

스  살,  
내게 가장  
중요한 건  
두렵지  으  
무렵  |  상은  
 | 러야!

학생중심 특성화 교육혁신으로  
학생의 꿈을 실현하는

---

청주대학교



우리 청주대학교는 민족교육 선각자이신 청암 김원근, 석정 김영근 두 형제분께서 '교육구국'의 건학정신을 바탕으로 설립하셨습니다. 1947년 광복 최초의 4년제 대학으로 출범한 청주대학교는 그로부터 70여 년 동안 대한민국 현대사의 격동기 속에서도 '실학성세'의 교육이념을 일관되게 추구하면서 전문적 지식과 역량을 갖춘 인재 양성을 통해 지역사회와 국가 발전에 지대한 공헌을 해왔습니다.

과감한 교육투자와 선진적인 교육시스템 구축을 통해 꾸준히 성장을 거듭하여 '중부권 최고 명문대학'의 위상을 갖춘 청주대학교는 앞으로도 끊임없이 변화와 혁신을 추구하면서 더 큰 미래가 있는 대학으로 발전해 나갈 것입니다.

청주대학교는 새로운 도약을 이루기 위한 청사진으로 '중장기발전 계획 CJU 2030'을 수립하였고, "실학성세 4.0! 지역가치 창출, 학생중심 특성화-교육혁신 대학"을 비전으로 전략과제들을 착실히 실천함으로써 제4차 산업혁명시대를 선도할 인재를 양성하는 대학으로 거듭나고 있습니다.

최근에는 4차 산업혁명에 걸맞은 ICT-Energy, BT/의료과학, 디자인/콘텐츠, 항공 등의 특성화 분야를 집중 육성하고, 학생의 전공 선택권을 대폭 확대하며 다양한 전공 간 융합전공교육 과정 등을 골자로 하여 학사구조를 획기적으로 개편하였습니다.

이를 통해 지역사회와 국가에 기여하는 명문 사학, 구성원들이 꿈을 꾸고 그 꿈을 이루어갈 수 있는 대학, 찬란한 전통을 계승하면서도 21세기를 선도할 수 있는 대학으로 발돋움해 나가고자 합니다.

그 토대가 될만한 의미 있는 성과가 '2018년 대학 기본역량 진단'에서 나왔습니다. 청주대학교는 1단계 평가를 당당히 통과하여 예비 자율개선대학으로 선정되었습니다. 이번 대학 기본역량 진단은 각 대학의 교육여건 및 대학운영의 건전성, 수업 및 교육과정 운영, 학생지원, 교육성과 등 대학이 갖추어야 할 기본요소와 관련된 지표들로 평가했기 때문에, 청주대학교가 우수한 대학의 반열에 올랐음을 입증하는 것입니다.

청주대학교는 국내뿐 아니라 세계적으로도 인정받으며, 글로벌 리더를 육성하고 있습니다. 지난해 조선일보·QS 아시아 대학평가에서 청주대학교가 처음으로 순위에 진입하였고, 세계 3대 디자인 인증기관인 '레드닷 디자인 어워드'가 집계한 2017년 전 세계 디자인 대학랭킹 7위(아태권역)에 랭크되기도 했습니다.

교육부와 한국연구재단이 주관하는 '교육국제화 역량 인증대학'에 선정된 청주대학교는 세계 29개국 184개 대학과 자매결연을 맺고 다양한 국제교류 프로그램을 운영하고 있으며, '책임지도교수제'를 통해 교수님들 한 분 한 분이 여러분의 대학생활 내내 인성지도에서부터 취업지도까지 세심하게 돌봐주실 것입니다.

학생들의 교육환경을 개선하기 위해 지난 10여 년간 3천억 원 가까운 재원을 투입하여 친환경 글로벌 캠퍼스를 건설하고, 2천200여 명을 수용할 수 있는 현대식 대규모 아파트형 기숙사를 갖추었습니다.

더욱이 우리 대학교가 위치한 청주는 국제공항과 오송 KTX역이 있고, 경부·중부고속도로가 지나가는 교통의 요지입니다. 또한 2014년 청원군과의 통합을 계기로 교육뿐만 아니라 행정, 교통, 산업이 균형 있게 발전하는 대도시로서의 면모를 갖추었습니다. 이에 더하여 천안과 청주공항을 잇는 수도권 전철 사업의 착수에 따라 청주대학교는 명실상부한 신수도권 대학으로 자리매김할 것입니다.

이러한 모든 것들은 여러분이 꿈을 실현하고 밝은 미래를 개척하는데 최상의 여건이 될 것입니다. 여기에 총장인 저를 비롯한 교수와 직원들, 그리고 10만여 명의 동문 선배들은 청주대학교 학생들이 세계에서 활약할 수 있는 인재로 성장하도록 모든 힘을 다하여 도울 것입니다.

청주대학교에서 여러분의 원대한 꿈을 펼치십시오. 준비된 대한민국 미래 지도자로서 당당히 세계에 도전하는 자신의 모습을 발견할 수 있을 것입니다. 여러분 앞날에 무한한 영광과 축복이 함께하기를 기원합니다.

청주대학교 총장 **정성봉**

# 70년의 시간이 스무 살에게 어떤 힘이 될까?

POWER

청주대학교 개교 연수  
1947년 청주상과대학으로 개교

71년

청주대학교 누적 동문 수

10만 명

중장기 발전계획  
CJU JUMP UP 2030!

THE NEXT  
다시, BLUE WAVE  
함께, 미래로!





### 뿌리부터 바른 교육철학

청주대학교는 1947년 6월, 교육으로 나라를 바로 세우고자 하는 교육구국(教育救國)의 정신으로 설립되었습니다. 청주는 당시 인구가 5만 명에 불과했습니다. 청주대학교의 건립은 우리 민족의 미래를 위한 과감한 투자이자, 훗날 청주가 '교육과 문화의 도시'로 성장하는 기틀이 되었습니다.

## 70년의 변천사

### 놀라운 성장의 가속도

그 자리에 머물러 있지 않고 끊임없는 변화와 발전을 추구하는 대학만이 세상을 이끌 수 있습니다. 청주대학교는 1980년도에 종합대학교로 승격하며 제2캠퍼스 시대를 열었습니다. 2000년대에 접어들면서 교육환경은 더욱 새로워져서 오송바이오캠퍼스 개막을 비롯해 그린캠퍼스로 선정되는 등 혁신을 거듭하고 있습니다.

### 인재육성을 위한 전폭적인 지원

인재가 되는 길은 스스로의 노력만 가지고는 어렵습니다. 파격적인 지원, 우수한 교수진, 뜨거운 면학 분위기가 바탕이 될 때 시너지를 만들어 냅니다. 학생중심 청주대학교는 개교 초기부터 대폭적인 장학제도를 갖추고, 기초학문과 첨단과학 분야의 학과를 잇달아 개설했으며, 연구역량 강화를 위한 실무진 초빙 등 면학 열기를 조성해왔습니다.

청주대학교의 시간은 70년을 넘어 100년을 향해 달려가고 있습니다. 오직 학생만을 생각해온 우리의 70년은 '중부권 최고의 명문사학'이라는 이름으로 여기 남았습니다. 탄탄하게 다져온 청주대학교의 시간은 미래를 준비하는 학생들에게 든든한 버팀목이 되어 줄 것입니다.

### 10만여 동문의 위업

10만여 명. 청주대학교가 지난 70년간 배출해낸 동문 수입니다. 지성의 터전인 대학은 인재로 그 명성을 증명합니다. 정치, 경제, 사회, 언론, 문화예술 등 다양한 분야에서 뛰어난 전문성과 탁월한 능력을 펼치고 있는 청대의 수많은 동문들. 그들은 자신의 길을 진취적으로 개척함으로써 뒤따르는 후배들에게 큰 힘이 됩니다.

## 70년의 위력

### 70년간 쌓아온 남다른 경쟁력

'1'부터 시작하는 사람과 '70+1'로 시작하는 사람은 출발부터 다릅니다. 청주대학교는 교육환경, 연구역량, 캠퍼스 인프라 등 70년간 쌓아온 대학 경쟁력의 토대 위에 다시 새롭게 도약하고 있습니다. 중장기 발전계획 'CJU 2030'을 통해 '실학성세 4.0, 지역가치 창출, 학생중심 특성화·교육혁신 대학'으로 나아가는 청주대학교가 특별한 이유입니다.

### 든든한 기둥, 학교법인 청석학원

청주대학교의 모체인 청석학원은 초등학교부터 중학교, 고등학교, 대학교에 이르기까지 총 7개의 학교를 운영하며 1만 5천여 명의 학생을 양성하고 있습니다. 탄탄한 학교법인인 청석학원은 어떠한 바람에도 흔들리지 않는 지역의 든든한 교육기관으로서 그 역할을 다하고 있습니다.





ONLY

# 오직, 학생의 미래만 생각해도 될까?

장학금 지급률 전국 5위  
2017년 대학정보공시, 재학생 5천 명 이상 사립대

5 위

자매결연 해외대학(2017년)

184 개 대학

QS 아시아대학평가 순위 진입(2017년)



교육국제화역량 인증대학 선정(2017년)

IEQAS

미래형 친환경 캠퍼스로 선정(2016년)  
환경부 주관

GREEN  
CAMPUS

Reddot 디자인대학 세계랭킹(2017년)  
아태권역

7 위

**장학금 주인공은 나야 나**

학생이 등록금 걱정 없이 학업에만 열중할 수 있도록 풍성한 장학제도를 운영합니다. 그 결과 2017년 대학정보 공시, 재학생 5천 명 이상 사립대 중 장학금 지급률 전국 5위를 기록했습니다. 장학금 종류도 다양해 성적장학금부터 국제교류장학금, 인턴십장학금까지 그 수도 매해 늘어나고 있습니다.

다양한 장학제도 : 입학성적우수장학금 / 자격증장학금 / 영어실력향상장학금 / 봉사실천장학금 / 국제교류장학금 / 인턴십장학금 / 학습튜터링장학금 / 편입생장학금 등

**세계 어디라도 나의 캠퍼스**

배움의 열정으로 가득한 예비 글로벌 리더들을 위해 다양한 국제교류 프로그램을 마련했습니다. 해외 184개 대학과 자매결연을 맺고 국제교류 프로그램을 운영하고 있으며, 본교에 유학 온 해외 유학생도 11개국, 819명입니다. 청대인들은 국내·외 캠퍼스에서 자유로운 교류를 통해 문화를 공유하며 글로벌 인재로 성장합니다.

**취업, 졸업해도 끝까지 도와줘**

입학부터 졸업 이후까지 학년별, 취업단계별로 평생 취업준비 지원체계를 운영합니다. 학교를 방문하기 힘든 취업준비 졸업생과 재학생들을 위해 '찾아가는 취업지원 프로그램'을 서울과 청주에서 운영하며 취업지원의 모든 것을 One-stop으로 제공합니다. 또한, 진로 전문가들의 연구를 토대로 '커리어 로드맵'을 개발해 진로와 취업을 다각도로 지원합니다.

진로탐색 프로그램 : 진로탐색 비교과 프로그램 'NAVI Week' / 입학부터 졸업까지 책임지는 '책임지도교수제' / 1~4학년 전 주기 진로탐색 프로그램 '첨단교육혁신시스템'

우리는 여전히 제대로 된 인재를 키워내고 싶습니다. 그 인재들이 나라를 바로 세우고 나라가 바로 서야 우리 학생들이 살아갈 미래가 활짝 열릴 거라고 믿기 때문입니다. 이것이 바로, 청주대학교가 결국 '학생중심'일 수밖에 없는 까닭입니다.

**대외적으로 인정받는 대학**

각종 국가인증 및 대외인증을 통해 명실공히 명문사학의 길을 굳건하게 걷고 있습니다. '교육국제화 역량 인증제' 평가에서 2017년 인증대학에 선정됐습니다. 또한, '2017 조선일보 QS 아시아대학평가' 순위에 진입하며 10가지 지표를 통한 대학평가에서 그 위엄을 입증했습니다. 본 평가에는 국내대학 중 47개 대학만이 순위에 올랐습니다.

**세계적인 성과를 내는 대학**

세계 3대 디자인 어워드인 IDEA, iF, Red Dot에서 11년 연속 본상 수상의 영광을 누리며 세계 최고의 디자인 명문대를 꿈꾸고 있습니다. 특히, 번뜩이는 아이디어와 탁월한 디자인 역량으로 디자인대학 세계랭킹 7위(아태권역)에 올라 글로벌 디자인 인재 양성의 요람이 되고 있습니다.

자  
랑  
하  
고  
성  
인  
대  
학

**지역의 공익을 생각하는 대학**

큰 학문의 터전은 상생과 협력을 통한 지역사회의 공익을 추구합니다. 청주대학교는 사회공헌사업을 발굴하고 지속가능한 공유가치를 창출하고자 노력하고 있습니다. 교육지원과 산학연계, 지역협력, 문화나눔, 사회봉사 등을 통한 지역사회 공헌 활동을 실천합니다.

지역과 함께하는 프로그램 : 중앙도서관, 석우문화체육관 등 시설 개방 / 청주액터스 연기자 무료 교육 / 지역민에 개방하는 무료 특강 / 지역 봉사활동 시행 등



DREAM

# 차별화된 교육이 학생의 꿈을 실현 해줄까?



오송바이오캠퍼스  
산·학·연·관 상생 네트워크

## BIO CAMPUS

진로 찾기 비교과 프로그램 운영  
수업 없는 일주일, 비전 및 진로설계 강좌

## NAVI Week

지역미래산업 특성화 분야 집중 육성

ICT-Energy

BT-의료과학

디자인  
콘텐츠

항공

충청권 사립대 연구경쟁력 1위  
2016 네이처 인덱스 교육기관 순위

# 1

위



### 시대의 변화에 앞선 학사구조

끊임없는 변화의 시대, 세상을 이끌 인재의 학문은 그보다 앞서가야 합니다. 그래서 우리는 미래인재 양성과 특성화 생태계 조성, 학생지원 강화를 위해 대대적이면서 혁신적인 학사구조개편을 시행하여 운영합니다. 미래 인재의 탄생을 위해서라면, 청주대학교는 늘 변화할 준비가 되어 있습니다.

학사개편 현황 : 6개 단과대학, 28개 모집단위, 49개 전공교육과정 운영

## 미래인재의 조건

### 인성을 더 빛나게 하는 교양교육

자신을 성찰하며 타인과 소통하고 교감할 줄 아는 사람만이 시대를 선도하는 참된 인재로 성장할 수 있습니다. 청주대학교는 교양과 예절을 두루 갖춘 지성인을 양성하기 위해 교양 대학을 운영하며, 문학과 철학 등 다양한 교양교육을 시행합니다.

### 우수한 스승에게서 쌓는 경쟁력

청주대학교는 우수한 교수진을 확보하기 위해 각 분야별 실무진을 교수로 초빙하는가 하면 외부 전문가들을 초빙하여 특강을 펼치는 등 학생들이 현장형 인재로 성장할 수 있도록 기회를 제공하고 있습니다.



결국, 교육입니다. 세상을 바꾸는 것도, 이끄는 것도. 오직 차별화된 교육만이 이를 수 있습니다. 청주대학교는 학생이 자신의 가능성을 발견하고 실력으로 발전시킬 수 있도록 무한한 기회와 여건을 제공하고자 합니다. 학생이 꿈을 마음껏 펼칠 수 있도록.



### 4차 산업혁명의 핵심이 될 특성화 학문

특성화 역량의 효과적 함양과 지역 실정에 맞는 융·복합인재 수요에 대응하기 위한 분야를 특성화했습니다. 특히, 충북 6대 신성장 동력 산업 중 ICT융합산업과 태양광신에너지산업을 아우르는 첨단과학 분야와 BT/의료과학 분야를 비롯해 디자인 콘텐츠 분야 등을 집중적으로 확대·육성합니다.

미래산업 특성화 분야 : ICT-Energy / BT-의료과학 / 디자인-콘텐츠 / 항공 / 빅데이터 통계학전공 / AI 소프트웨어전공 / 디지털보안전공 / 광기술에너지 융합전공 / 전기제어전공 / 정보인터랙션디자인전공 등

## 차원이 다른 교육

### 산학협력의 중심체 오송바이오캠퍼스

오송바이오캠퍼스는 오송생명과학산업단지를 동북아생명공학을 주도하는 산학연관의 바이오혁신 클러스터로 육성하기 위해 마련됐습니다. 산업단지 내 보건의료산업 분야의 BT 전문인력 양성과 실용학문 위주의 교과과정을 운영합니다. 청대인들은 우리나라 바이오산업 중심 연구단지에서 전문인력과 함께 하며 실무형 인재로 성장합니다.

### 미래에 더 가까이, 항공 분야 플러스학과

첨단 과학기술의 집약체로 주목받고 있는 드론을 필두로 한 항공 분야의 전문인재 양성을 위해 도약하고 있습니다. 2019학년도에는 항공학부에 항공서비스학전공과 무인항공기학전공을 신설했습니다. 두 전공은 특화된 커리큘럼을 토대로 분야별 전문가 배출을 목표로 합니다.

---

# 2019

## 청주대학교

### 수시모집 안내

---

#### ENTRANCE GUIDE

|              |    |
|--------------|----|
| 공통사항         | 11 |
| 전형별 모집요강     | 20 |
| 군사학과 모집요강    | 36 |
| 항공운항학전공 모집요강 | 41 |
| 신입생 장학제도     | 44 |
| 학부(과) 안내     | 46 |



# 공통사항

## 01. 전형일정

| 구분                       | 일정                                      | 비고  |
|--------------------------|---|---|
| 모집요강 안내                  | 2018. 08. 01(수) ~                       | 우리 대학교 인터넷 홈페이지(www.cju.ac.kr) 참조   |
| 원서접수<br>(인터넷접수)          | 2018. 09. 10(월) ~ 09. 14(금) 21:00       | www.uwayapply.com / www.jinhakapply.com   |
| 지원서류 제출                  | 2018. 09. 10(월) ~ 09. 27(목)             | 방문 또는 우편으로 제출<br>(28503 충북 청주시 청원구 대성로 298 청주대학교 입학처)<br>※ 항공운항학전공 신체검사 결과 제출 : 2018. 11. 23(금)까지 |
| 인성적성면접                   | 2018. 10. 20(토) ~ 10. 21(일)             | 국어교육과, 수학교육과 모집 전형  |
| 전공적성 구술면접<br>(특기자 전형)    | 2018. 10. 14(일)                         | 보건행정·헬스케어학부(유도/태권도/사격/펜싱/탁구)  |
| 실기고사<br>(예체능/특기자 전형)     | 2018. 10. 13(토) ~ 10. 14(일)             | 디자인·조형학부(시각디자인/공예디자인/아트앤패션/<br>디지털미디어디자인/산업디자인전공)   |
|                          | 2018. 10. 14(일)                         | 보건행정·헬스케어학부(특기자전형 축구)   |
|                          | 2018. 10. 20(토) ~ 10. 21(일)             | 디자인·조형학부(만화애니메이션전공)   |
|                          | 2018. 10. 13(토) ~ 10. 21(일)             | 연극영화학부  |
| 면접고사<br>(창의면접 전형)        | 2018. 10. 27(토) ~ 10. 28(일)             | 비즈니스대학, 인문사회대학, 공과대학, 항공기계공학전공,<br>항공서비스학전공, 무인항공기학전공   |
|                          | 2018. 11. 24(토) ~ 11. 25(일)             | 보건의료과학대학, 항공운항학전공   |
| 합격자 발표                   | 2018. 11. 06(화) 14:00 예정                | 교과우수전형, 담임추천전형, 예체능전형, 특기자전형,<br>창의면접전형(보건의료과학대학, 항공운항학전공 제외)<br>농어촌학생전형, 특성화고졸업자전형, 기회균형전형       |
|                          | 2018. 12. 11(화) 14:00 예정                | 일반전형, 창의면접전형(보건의료과학대학, 항공운항학전공),<br>지역인재전형  |
| 합격자 등록<br>(등록확인예치금 납부)   | 2018. 12. 17(월) 09:00 ~ 12. 19(수) 16:00 | 등록확인예치금을 기간 내에 납부하지 않았을 경우 합격이 자동 취소됨   |
| 미등록 총원 합격자 발표 및 등록       | 2018. 12. 19(수) ~ 12. 27(목)             | 홈페이지(www.cju.ac.kr) 게시  |
| 합격자 최종 등록<br>(잔여 등록금 납부) | 2019. 01. 30(수) 09:00 ~ 02. 01(금) 16:00 | 등록확인예치금을 납부하였어도 잔여 등록금을 기간 내에 납부하지<br>않았을 경우 합격이 자동 취소됨   |

※ 유의사항

- ① 전형일정은 변동될 수 있으니 청주대학교 입학처 홈페이지를 반드시 확인
- ② 우리 대학교 홈페이지 및 모집요강에 기재된 내용과 구두·전화 등을 통해 인지한 내용이 상이할 경우 홈페이지 및 모집요강에 기재된 내용으로 처리

## 02. 입학지원서 접수 안내

| 구분          | 기간                                      | 접수 대행사                                  |
|-------------|---|---|
| 원서접수(인터넷접수) | 2018. 09. 10(월) 09:00 ~ 09. 14(금) 21:00 | www.uwayapply.com / www.jinhakapply.com |

## 03. 전형유형별 모집인원

| 대학             | 계열           | 모집단위          | 입학<br>정원            | 정원 내       |          |          |          |          |          |     |         |           | 정원 외      |          |          |
|----------------|--------------|---------------|---------------------|------------|----------|----------|----------|----------|----------|-----|---------|-----------|-----------|----------|----------|
|                |              |               |                     | 학생부교과      |          |          |          |          |          | 실기  |         |           | 학생부교과     |          |          |
|                |              |               |                     | 일반<br>전형   | 교과<br>우수 | 담임<br>추천 | 창의<br>면접 | 지역<br>인재 | 군사<br>학과 | 예체능 | 특기자     | 농어촌<br>학생 | 특성화<br>고교 | 기회<br>균형 |          |
| 비즈니스<br>대학     | 인문           | 경영학부          | 경영학전공               | 138        | 28       | 37       | 26       | 11       | 8        | -   | -       | -         | 13<br>이내  | 10<br>이내 | 3<br>이내  |
|                |              |               | 회계학전공               |            |          |          |          |          |          |     |         |           |           |          |          |
|                |              | 글로벌경제통상<br>학부 | 중국통상·경제학전공          | 116        | 23       | 31       | 17       | 9        | 6        | -   | -       | -         | 11<br>이내  | 10<br>이내 | 3<br>이내  |
|                |              |               | 무역학전공               |            |          |          |          |          |          |     |         |           |           |          |          |
|                |              | 관광호텔경영<br>학부  | 관광항공경영학전공           | 106        | 23       | 27       | 14       | 9        | 7        | -   | -       | -         | 10<br>이내  | 10<br>이내 | 3<br>이내  |
|                |              |               | 호텔외식경영학전공           |            |          |          |          |          |          |     |         |           |           |          |          |
| 인문<br>사회<br>대학 | 인문           | 미디어콘텐츠<br>학부  | 미디어커뮤니케이션<br>한국문화전공 | 180        | 35       | 36       | 30       | 17       | 12       | -   | -       | -         | 18<br>이내  | 10<br>이내 | 3<br>이내  |
|                |              |               | 광고홍보문화콘텐츠전공         |            |          |          |          |          |          |     |         |           |           |          |          |
|                |              | 사회과학부         | 융합실무법학전공            | 208        | 39       | 50       | 29       | 20       | 13       | -   | -       | -         | 20<br>이내  | 10<br>이내 | 3<br>이내  |
|                |              |               | 정치행정학전공             |            |          |          |          |          |          |     |         |           |           |          |          |
|                |              |               | 지적학전공               |            |          |          |          |          |          |     |         |           |           |          |          |
|                |              |               | 사회복지학전공             |            |          |          |          |          |          |     |         |           |           |          |          |
|                |              | 인문학부          | 문헌정보학전공(교직)         | 139        | 27       | 28       | 23       | 15       | 9        | -   | -       | -         | 13<br>이내  | 10<br>이내 | 3<br>이내  |
|                |              |               | 영어영문학전공(교직)         |            |          |          |          |          |          |     |         |           |           |          |          |
|                |              |               | 동양어문학전공             |            |          |          |          |          |          |     |         |           |           |          |          |
|                |              | 공과<br>대학      | 에너지·<br>광기술융합학부     | 에너지·응용화학전공 | 123      | 19       | 27       | 20       | 16       | 8   | -       | -         | -         | 12<br>이내 | 10<br>이내 |
| 광기술에너지융합전공     |              |               |                     |            |          |          |          |          |          |     |         |           |           |          |          |
| BT융합학부         | 바이오산업공학전공    |               | 113                 | 26         | 23       | 16       | 13       | 9        | -        | -   | -       | 11<br>이내  | 10<br>이내  | 3<br>이내  |          |
|                | 제약바이오메디컬공학전공 |               |                     |            |          |          |          |          |          |     |         |           |           |          |          |
| 소프트웨어<br>융합학부  | 빅데이터통계학전공    |               | 157                 | 31         | 33       | 23       | 16       | 10       | -        | -   | -       | 17<br>이내  | 10<br>이내  | 3<br>이내  |          |
|                | 인공지능소프트웨어전공  |               |                     |            |          |          |          |          |          |     |         |           |           |          |          |
|                | 디지털보안전공      |               |                     |            |          |          |          |          |          |     |         |           |           |          |          |
| 휴먼환경<br>디자인학부  | 토목환경공학전공     |               | 125                 | 21         | 27       | 24       | 13       | 7        | -        | -   | -       | 12<br>이내  | 10<br>이내  | 3<br>이내  |          |
|                | 조경도시계획전공     |               |                     |            |          |          |          |          |          |     |         |           |           |          |          |
|                | 건축학·건축공학전공   | 73            | 14                  | 13         | 13       | 10       | 4        | -        | -        | -   | 7<br>이내 | 7<br>이내   | 3<br>이내   |          |          |

※ 전형유형 간 복수지원이 가능하며, 인문계열과 자연계열의 교차지원 허용

※ 간호학과 : 간호교육인증평가 학사학위프로그램 인증획득(인증기간 : 2015.06.11.~2020.06.10.)

※ 정원 외 전형의 경우 미달 또는 미등록 결원이 발생할 경우 정시모집 및 추가모집에서 선발함

※ 2019학년도 한국대학교육협의회 심의·의결사항을 준수하며, 의결에 따라 일부 내용이 변경될 수 있음

| 대학          | 계열     | 모집단위         |             | 입학 정원 | 정원 내  |       |       |       |       |       |     |         | 정원 외     |          |         |   |
|-------------|--------|--------------|-------------|-------|-------|-------|-------|-------|-------|-------|-----|---------|----------|----------|---------|---|
|             |        |              |             |       | 학생부교과 |       |       |       |       |       | 실기  |         | 학생부교과    |          |         |   |
|             |        |              |             |       | 일반 전형 | 교과 우수 | 담임 추천 | 창의 면접 | 지역 인재 | 군사 학과 | 예체능 | 특기자     | 농어촌 학생   | 특성화 고교   | 기회 균형   |   |
| 공과 대학       | 자연     | 융합전자 공학부     | 전자공학전공      | 177   | 37    | 33    | 27    | 22    | 13    | -     | -   | -       | 17<br>이내 | 10<br>이내 | 3<br>이내 |   |
|             |        |              | 반도체공학전공     |       |       |       |       |       |       |       |     |         |          |          |         |   |
|             |        |              | 전기제어전공      |       |       |       |       |       |       |       |     |         |          |          |         |   |
| 사범 대학       | 인문     | 국어교육과        |             | 38    | 10    | 5     | 7     | 4     | 2     | -     | -   | -       | 2<br>이내  | -        | 1<br>이내 |   |
|             | 자연     | 수학교육과        |             | 38    | 10    | 5     | 5     | 6     | 2     | -     | -   | -       | 2<br>이내  | -        | 1<br>이내 |   |
| 예술 대학       | 예체능    | 디자인· 조형학부    | 시각디자인전공     | 40    | -     | -     | -     | -     | -     | -     | -   | 19      | -        | -        | -       | - |
|             |        |              | 공예디자인전공     | 40    | -     | -     | -     | -     | -     | -     | -   | 19      | -        | -        | -       | - |
|             |        |              | 아트앤패션전공     | 40    | -     | -     | -     | -     | -     | -     | -   | 20      | -        | -        | -       | - |
|             |        |              | 디지털미디어디자인전공 | 40    | -     | -     | -     | -     | -     | -     | -   | 20      | -        | -        | -       | - |
|             |        |              | 산업디자인전공     | 40    | -     | -     | -     | -     | -     | -     | -   | 20      | -        | -        | -       | - |
|             |        |              | 만화애니메이션전공   | 40    | -     | -     | -     | -     | -     | -     | -   | 20      | -        | -        | -       | - |
|             | 연극영화학부 | 연출·제작전공      | 46          | -     | -     | -     | -     | -     | -     | -     | 27  | -       | -        | -        | -       |   |
|             |        | 연기전공         | 45          | -     | -     | -     | -     | -     | -     | -     | 26  | -       | -        | -        | -       |   |
| 보건 의료 과학 대학 | 자연     | 간호학과         |             | 95    | 43    | -     | -     | 21    | 6     | -     | -   | -       | -        | -        | -       |   |
|             |        | 치위생학과        |             | 40    | 18    | -     | -     | 10    | 4     | -     | -   | -       | -        | -        | -       |   |
|             |        | 방사선학과        |             | 30    | 12    | -     | -     | 8     | 3     | -     | -   | -       | -        | -        | -       |   |
|             |        | 물리치료학과       |             | 40    | 15    | -     | -     | 12    | 4     | -     | -   | -       | -        | -        | -       |   |
|             |        | 작업치료학과       |             | 35    | 17    | -     | -     | 7     | 2     | -     | -   | -       | -        | -        | -       |   |
|             |        | 임상병리학과       |             | 40    | 18    | -     | -     | 8     | 4     | -     | -   | -       | -        | -        | -       |   |
|             | 인문     | 보건행정· 헬스케어학부 | 스포츠건강재활전공   | 90    | 29    | -     | -     | 15    | 10    | -     | -   | 16      | -        | -        | -       |   |
| 보건행정학전공     |        |              |             |       |       |       |       |       |       |       |     |         |          |          |         |   |
| 직할 학부       | 자연     | 항공학부         | 항공운항학전공     | 30    | 12    | -     | -     | 10    | -     | -     | -   | -       | -        | -        | -       |   |
|             |        |              | 항공기계공학전공    | 40    | 11    | 6     | 3     | 6     | 4     | -     | -   | -       | 4<br>이내  | 3<br>이내  | 3<br>이내 |   |
|             | 인문     | 항공서비스학전공     |             | 50    | -     | 4     | 8     | 28    | -     | -     | -   | 4<br>이내 | 3<br>이내  | 3<br>이내  |         |   |
|             | 자연     | 무인항공기학전공     |             | 40    | 9     | 9     | 6     | 5     | 3     | -     | -   | 4<br>이내 | 3<br>이내  | 3<br>이내  |         |   |
|             | 인문     | 군사학과         | 군사학과(남)     |       | 35    | -     | -     | -     | -     | -     | 25  | -       | -        | -        | -       |   |
|             |        |              | 군사학과(여)     |       | 5     | -     | -     | -     | -     | -     | 3   | -       | -        | -        | -       |   |
| 계           |        |              |             | 2,632 | 527   | 394   | 291   | 311   | 150   | 28    | 171 | 16      | 104      | 30       | 10      |   |

※ 전형유형간 복수지원이 가능하며, 인문계열과 자연계열의 교차지원 허용

※ 간호학과 : 간호교육인증평가 학사학위프로그램 인증획득(인증기간 : 2015.06.11.~2020.06.10.)

※ 정원 외 전형의 경우 미달 또는 미등록 결원이 발생할 경우 정시모집 및 추가모집에서 선발함

※ 2019학년도 한국대학교육협의회 심의의결사항을 준수하며, 의결에 따라 일부 내용이 변경될 수 있음

## 04. 지원자 유의사항

### 가. 대학입학 지원 및 등록에 관한 사항

- **복수지원 허용 범위**
  - (1) 수시모집에 해당하는 모든 전형은 최대 6회 이내에서 복수지원 가능
    - ※ 수시모집에서 6개 전형을 초과하여 지원한 경우 지원자격을 부여하지 않으므로 수험생들은 이를 유의하여 지원하여야 함  
(타 대학에 지원한 횟수를 모두 포함하며, 산업대학·전문대학에 지원한 경우는 횟수에 포함하지 않음)
  - (2) 복수지원 허용 : 우리 학교 수시모집에서는 전형유형별로 지원자격이 될 경우 모든 전형유형에 지원 가능
    - ※ 중복지원 시 지원 횟수만큼 수시 지원 횟수를 차감
  - (3) 교차지원 허용 : 우리 대학교는 인문계열과 자연계열 간 교차지원을 허용
- **복수지원 금지** : 아래의 사항을 위반할 시 합격과 입학이 취소됨
  - (1) 우리 대학교 수시모집에 합격한 자(최초 합격자 및 총원 합격자 포함)는 우리 대학교는 물론 타 대학(산업대학·교육대학·전문대학 포함)의 정시모집 및 추가모집에 지원할 수 없음
  - (2) 지원자가 6개 전형(재외국민과 외국인 특별전형 등 정원 외 전형도 포함됨)을 초과하여 지원할 경우 초과 접수한 모든 전형은 접수 취소 처리됨
  - (3) 동일한 전형에 2개 이상의 모집단위에 지원할 수 없음
- **이중등록 금지 원칙**
  - (1) 수시모집에 합격한 자는 합격한 대학 중 1개의 대학에만 등록(등록확인예치금을 납부한 상태)해야 함
  - (2) 모든 전형일정 종료 후 입학 학기가 같은 2개 이상의 대학(산업대학 및 교육대학·전문대학 포함)에 이중으로 등록하는 행위를 금지함
  - (3) 『대학(산업대학 및 교육대학·전문대학 포함)』과 『특별법에 의해 설치된 대학(전문대학 포함)·각종학교』 간에는 복수지원과 이중등록 금지 원칙을 적용하지 않음
    - ※ 특별법에 따라 설립된 대학 : 3군 사관학교, 경찰대학, 광주과학기술원, 대구경북과학기술원, 울산과학기술원, 한국과학기술원, 한국예술종합학교 등
  - (4) 수시모집 및 정시모집 합격자가 총원 합격자 발표 기간 중 다른 대학의 총원 합격 통보를 받은 경우 합격자는 등록을 원하지 않는 대학에 대해 해당 대학 등록 포기 의사를 즉시 전달하여야 함(등록금 환불 요청서는 우리 대학교 홈페이지에서 다운받을 수 있음)
- **복수지원, 이중등록자 및 등록방법 위반자에 대한 조치**
  - (1) 전형 종료 후 모든 대학 신입생의 지원·합격·등록 상황을 전산 검색하여 금지된 복수지원과 이중등록 사실이 확인되면 합격을 무효로 함
  - (2) 대학복수지원 금지 위반자 및 이중등록 금지 위반자는 입학을 취소함
- **미등록자에 대한 조치**
  - (1) 합격자는 등록확인예치금 납부 후 반드시 최종등록금을 납부하여야 입학허가를 받을 수 있음
  - (2) 등록확인예치금 및 최종등록금을 납부하지 않은 자는 등록의사가 없는 것으로 간주하여 불합격 처리됨
    - ※ 등록확인예치금을 납부하지 않더라도 정시모집 및 추가모집에 지원할 수 없음
- **일반사항**
  - (1) 등록금은 입학금과 수업료를 포함(등록금 = 입학금 + 수업료)
  - (2) 장학금은 장학에 따라 입학금 또는 수업료가 일부 또는 전액 감면되므로, 등록기간에 예치금고지서, 등록고지서를 출력하여 반드시 실수납액과 유의사항을 확인하고 납부하여야 함
  - (3) 등록금(입학금, 수업료) 중 일부 감면 또는 수업료 전액을 감면받는 경우 잔여등록금이 있으므로 반드시 최종 등록금을 확인하고 납부하여야 등록자로 처리됨
  - (4) 등록금(입학금, 수업료) 전액 감면으로 실수납액이 0원인 경우라도 은행을 방문하여 수납인을 받아야 등록자로 처리됨
  - (5) 합격자가 생활관 입사에 따라 생활관비를 납부하였으나 등록금을 납부하지 않은 경우 미등록자로 처리함(입학절차에 따른 등록금 납부와 생활관비 납부는 별개)

### 나. 입학사정 제외(불합격 처리)에 관한 사항

- 대학수학능력시험 최저학력기준이 적용된 전형별 모집단위에 지원한 자가 2019학년도 대학수학능력시험에 미응시하거나, 최저학력기준을 충족하지 못한 경우
- 실기고사, 면접고사, 인성적성면접고사를 실시하는 전형유형 지원자 중 해당 고사에 미응시한 경우
- 복수지원 또는 이중등록 금지사항을 위반한 경우
- 우리 대학교에서 요구하는 교과군 중 고등학교생활기록부에 기재된 국어 교과군 2과목 미달자, 영어 교과군 3과목 미달자, 수학 교과군 3과목 미달자, 사회·과학제2외국어 교과군에서 교과군 구분없이 2과목 미달자(단, 이수단위 2 이상인 교과목만 인정)
- 입학전형 부정 행위자

- 각 전형유형별 자격 미달자와 지원서류 미비자 및 미제출자
- 제출서류가 허위 또는 위·변조된 것으로 확인된 경우
- 미등록자 및 2차 이후 총원 합격 대상자 중 개별통보에 대해 3회까지 통화 연결이 되지 않을 경우
- 지정된 기간에 등록확인예치금 및 최종등록금을 납부하지 않은 경우
- 기타 우리 대학교에서 정한 사항을 위반하였거나 부정한 방법으로 합격 또는 입학한 사실이 확인될 경우  
※ 입학 후 재학(졸업 포함) 중이라도 이를 취소함

#### 다. 제출서류에 관한 사항

- 지원자는 우리 대학교에서 지정한 제출서류를 모두 갖추어 제출해야 하며, 제출된 서류는 반환하지 않음
- 원본 제출을 요하는 경우 반드시 원본을 동봉하고, 원본을 반환받고자 할 경우 회신용 봉투도 함께 동봉하여 제출하도록 하며, 이때 회신용 봉투의 겉봉에 지원자의 주소 및 성명을 기재하고, 등기우표를 부착하여야 함
- 제출서류의 지연도착, 제출서류의 미비, 기재상의 착오 및 누락, 주소의 불명, 연락처 오기재, 모집요강에서의 요구사항 미이행 등으로 인하여 발생하게 되는 불이익에 대하여는 지원자의 책임임
- 우리 대학교에 입학원서 접수 시 학교생활기록부 자료 및 수능 성적자료 온라인 제공에 동의하는 것으로 간주하며, 학교생활기록부 자료를 온라인으로 제공하지 않는 고교 출신자나 2013년 2월 이전 졸업자는 “학교생활기록부 사본(출신학교장 직인으로 원본대조 확인) 또는 전산 출력물(출신학교장 직인 날인)”을 제출하도록 함  
※ 출신 학교장의 직인이 날인된 것을 다시 복사하여 제출하는 것은 인정하지 않음
- 검정고시 출신자 중에서 온라인 제공을 원하는 지원자는 나이스 대국민서비스 검정고시 대입전형 홈페이지(www.neis.go.kr)에서 ‘제공동의 확인번호’를 확인하여 입력. 단, 본교에서 과목확인을 위하여 제출 요구 시 제출하여야 함
- 등기우편은 제출서류 제출 마감일 소인까지, 택배우송은 제출서류 제출 마감일 18:00까지 도착하여야 유효함

#### 라. 실기 및 면접고사에 관한 사항

- 신분증은 본인 사진이 포함된 신분증으로 주민등록증, 여권, 운전면허증, 학생증(사진, 이름, 주민등록번호(최소 생년월일 기재), 청소년증, 국가기술자격증, 시·군·구청장이 발행한 신분증 중에서 유효기간 내의 신분증만 인정함[단 학생증에 사진, 이름, 주민등록번호(최소 생년월일) 등이 기재되지 않은 경우 학생생활기록부(사진이 부착되고 학교직인 포함)으로 대체 가능]
- 신분증은 수험기간 중 항상 휴대하여 실기 및 면접고사 시 감독관이 확인할 수 있도록 제시하여야 함(신분증 미지참 시 고사 응시 불가)
- 실기 및 면접고사 당일에는 휴대폰, 통신기기, 녹음기 및 카메라 등을 일체 소지할 수 없으며, 고사 종료 이후라도 고사 중 휴대폰, 통신기기, 녹음기 및 카메라 사용이 확인될 경우 불합격 처리하며, 별도의 처벌을 받을 수 있음
- 기상이변 등 비상사태 발생 시에도 우리 대학교의 공지가 없는 한 면접, 실기고사 등 대학별 고사는 계획된 일정에 따라 실시되므로 모든 수험생은 고사시간에 늦지 않도록 준비하여야 함

#### 마. 일반사항

- 지원자(수험생)는 수험기간 중 본교 입학정보 홈페이지 공지사항을 반드시 확인하여 제반 지시에 따라야 함  
※ 전형일정, 수험생 유의사항, 등록금 안내 등 입학관련 사항을 개별통지 하지 않음
- 인터넷 접수가 완료(수험번호 생성)된 경우에는 원서의 내용 수정 및 접수 취소가 불가능하며, 전형료는 반환하지 않음
- 전형기간 중 연락이 가능하도록 전화번호, 주소 등 연락처를 입학원서 접수 시 정확히 입력하여야 하며, 휴대폰 번호 변경 등으로 연락이 안 될 경우 발생하는 불이익은 지원자의 책임임  
※ 변경 시 입학관리팀(043-229-8033, 8034)으로 즉시 통보
- 입학전형 성적은 일절 공개하지 않음
- 지원자가 모집인원에 미달 또는 초과한 경우에도 수학에 지장이 있다고 판단되는 자에 대하여는 선발하지 않을 수 있음
- 본 모집요강에 명시되지 않은 사항은 본교의 선발 사정원칙 및 대학입학전형관리위원회 결정에 따름  
※ 군사학과는 「군사학과 모집요강」에 명시되지 아니한 사항은 '본교/육군'에서 정한 기준을 적용
- 신입생은 입학 연도 1학기 중에는 휴학할 수 없음[질병 휴학 및 병역의무 수행을 위한 휴학(입영통지서가 있는 경우) 제외]

#### 바. 대입 지원 부정에 관한 사항

- 입학사정에 사용된 전형 자료에 주요사항이 누락되거나 허위 또는 부정이 있다고 판단되는 경우에는 입학을 취소 할 수 있으며, 입학이 취소 되는 경우 납부한 등록금은 반환하지 아니함  
※ 단, 등록금을 납부한 학기가 종료되지 않은 경우에는 본교의 등록금 환불 규정에 의거하여 반환
- 본교 및 타 대학에 부정한 방법으로 지원한 자는 입학취소 후 3년간 본교에 지원할 수 없음
- 본교 지원에서 부정한 방법으로 지원하거나 이에 협조하여 공정한 학생 선발 업무를 방해한 경우, 입학무효 및 별도의 처벌을 받을 수 있음

## 05. 전형료

### 가. 전형유형별 전형료

| 전형유형      |                                  | 면접 | 실기 | 전형료(수수료 포함) |
|-----------|----------------------------------|----|----|-------------|
| 일반전형      | 전체 모집단위(국어교육과, 수학교육과 제외)         | -  | -  | 25,000원     |
|           | 국어교육과, 수학교육과                     | 시행 | -  | 40,000원     |
| 교과우수전형    | 전체 모집단위(국어교육과, 수학교육과 제외)         | -  | -  | 25,000원     |
|           | 국어교육과, 수학교육과                     | 시행 | -  | 40,000원     |
| 담임추천전형    | 전체 모집단위(국어교육과, 수학교육과 제외)         | -  | -  | 25,000원     |
|           | 국어교육과, 수학교육과                     | 시행 | -  | 40,000원     |
| 창의면접전형    |                                  | 시행 | -  | 40,000원     |
| 지역인재전형    | 전체 모집단위(국어교육과, 수학교육과 제외)         | -  | -  | 25,000원     |
|           | 국어교육과, 수학교육과                     | 시행 | -  | 40,000원     |
| 군사학과      | 1차 전형료                           | -  | -  | 25,000원     |
|           | 2차 전형료                           | 시행 | 시행 | 40,000원     |
|           | 계                                | -  | -  | 65,000원     |
| 예체능전형     | 전체 모집단위                          | -  | 시행 | 55,000원     |
| 특기자전형     | 보건행정·헬스케어학부(축구)                  | -  | 시행 | 55,000원     |
|           | 보건행정·헬스케어학부(태권도, 유도, 펜싱, 사격, 탁구) | 시행 | -  | 55,000원     |
| 농어촌학생전형   |                                  | -  | -  | 25,000원     |
| 특성화고졸업자전형 |                                  | -  | -  | 25,000원     |
| 기회균형전형    |                                  | -  | -  | 0원          |

※ 기회균형전형은 전형료(25,000원) 중 감액(25,000원)하여 0원임

### 나. 전형료 환불

- 원서접수 완료(전형료 결제 시점) 이후에는 원서접수를 취소하거나 변경할 수 없으며, 전형료를 환불받을 수 없음. 단, 천재지변으로 인하여 입학전형에 응시하지 못한 경우, 질병 또는 사고 등으로 의료기관에 입원하거나 본인의 사망으로 입학전형에 응시하지 못한 경우(해당 사항을 증명할 수 있는 경우만 해당) 전형료 반환 신청서와 증빙서류를 제출하여 우리 대학교 대학입학전형관리위원회의 심의를 거친 후 고등교육법시행령 제42조의3 제2항에 해당되는 경우 전형료 반환이 가능
- 「고등교육법」 제34조의4 제5항 및 「동법 시행령」 제42조의3에 따라 입학전형 관련 수입·지출에 잔액이 발생할 경우, 응시한 사람이 납부한 입학 전형료에 비례하여 반환
- 국어교육과, 수학교육과 지원자가 동일한 모집단위에 여러 전형으로 지원한 수험생인 경우, 인성적성면접은 모집단위 별 1회만 실시하며, 실시하지 않은 전형의 일부 전형료(15,000원)는 환불

## 06. 합격자 발표 및 등록

### 가. 합격자 발표

- 일시

| 구분       | 일시   | 비고  |
|----------|--|---|
| 최초       | 2018. 11. 06(화) 14:00 예정                     | 교과우수전형, 담임추천전형, 창의면접전형(보건의료과학대학, 항공운항학전공 제외), 예체능전형, 특기자전형, 농어촌학생전형, 특성화고졸업자전형, 기회균형전형                            |
|          | 2018. 12. 11(화) 14:00 예정                     | 일반전형, 창의면접전형(보건의료과학대학, 항공운항학전공), 지역인재전형   |
| 총원 합격 발표 | 2018.12. 19(수) 22:00 ~<br>12. 26(수) 21:00 이전 | 합격 여부는 우리 대학교 홈페이지에서 본인이 직접 확인<br>※ 합격증 및 등록확인예치금 고지서는 개별통지를 하지 않으므로<br>홈페이지(www.cju.ac.kr)에서 출력하여 등록에 차질이 없도록 유의 |



- 모집단위별로 합격자 발표 시에 각 전형유형별 예비순위를 발표하며, 미등록 및 등록포기자가 발생할 경우 예비순위에 의하여 미충원 합격자 발표 마감일[2018. 12. 26(수) 21:00]까지만 충원 합격자 발표
- **유의사항**
  - (1) 합격자 발표는 홈페이지(www.cju.ac.kr)에서 확인하고, 전형기간 중 항상 게시·공고에 유의
  - (2) 충원 합격자 발표는 홈페이지 공지와 충원녹취시스템을 통한 개별 유선통지를 병행할 수 있음
    - 유선통지의 경우 충원 합격 대상자 중 대학의 노력에도 불구하고, 연락이 되지 않는(3회까지 연락이 안되는 자) 경우 충원 합격 대상자에서 제외하며, 반드시 원서 접수할 때 연락처를 정확히 기재하여야 함
    - 유선통지로 충원 합격자 통보 시 미등록 의사표시(통화녹음)를 할 경우 다음 순위자를 충원 합격자로 발표
  - (3) 합격자는 우리 대학교 홈페이지에서 합격자 유의사항, 등록확인예치금 고지서 및 기타 입학 관련 제출서류 등을 확인하여 불이익을 당하는 일이 없도록 주의
  - (4) 정해진 기간 내에 등록확인예치금을 납부하지 않으면 합격이 취소됨
  - (5) 수시모집에 합격자(최초 합격자 및 충원 합격자)는 수험생의 등록 여부와 관계없이 정시모집과 추가 모집에 지원할 수 없음
  - (6) 수시모집에서 예비 합격 순위를 부여받은 자들은 그 순위를 포기할 수 없음. 즉, 수시모집 지원 사실을 포기할 수 없음

## 나. 합격자 등록

### ● 일시

| 구분    | 등록(확인예치)금 납부기간                              | 비고                         |
|-------|---|----------------------------|
| 최초    | 2018. 12. 17(월) 09:00 ~ 12. 19(수) 16:00     | 우리 대학교 지정 등록처<br>(고지서에 명시) |
| 충원 등록 | 2018. 12. 20(목) 09:00 ~ 12. 27(목) 별도 지정시간까지 |                            |
| 최종 등록 | 2019. 01. 30(수) 09:00 ~ 02. 01(금) 16:00     |                            |

### ● 등록확인예치금 납부

- (1) 고지서 납부 : 등록확인예치금 고지서에 명시된 은행 전국 각 지점
- (2) 가상계좌 납부 : 전국 모든 은행(무통장입금, 인터넷뱅킹, 폰뱅킹, CD/ATM 등 이용)에서 등록확인예치금 고지서에 명시된 학생 개인별 가상계좌로 입금(타 은행 이용 시 송금 수수료는 본인 부담)
- (3) 전자금융서비스(인터넷뱅킹, 폰뱅킹) 이용 납부 : 등록확인예치금 고지서에 명시된 은행의 전자금융서비스에 가입한 경우에만 이용 가능

### ● 유의사항

- (1) 등록확인예치금 고지서는 개별통지 하지 않으므로, 본교 홈페이지에서 출력하여 은행 영업시간 내에 납부하여야 함
- (2) 납부기간 내 등록확인예치금을 납부하지 않는 자는 합격이 취소되며, 정시모집 및 추가모집에 지원할 수 없음
- (3) 수시모집에서 여러 대학에 중복 합격한 학생은 반드시 1개 대학에만 등록하여야 하며, 이중 등록자의 경우 모든 대학의 합격을 취소함
- (4) 수시모집에 합격(최초 합격자 및 충원 합격 후보자 중 합격통보를 받은 자 포함)하면, 등록 여부와 관계없이 정시 및 추가모집에 지원할 수 없음

### ● 최종등록금 납부

- (1) 납부기간 : 2019. 01. 30(수) 09:00 ~ 02. 01(금) 16:00(은행방문 시 은행 업무시간 내)
- (2) 납부방법
  - 고지서 납부 : 등록금 고지서에 명시된 은행 전국 각 지점
  - 가상계좌 납부 : 전국 모든 은행(무통장입금, 인터넷뱅킹, 폰뱅킹, CD/ATM 등 이용)에서 등록금 고지서에 명시된 학생 개인별 가상계좌로 입금(타 은행 이용 시 송금 수수료는 본인 부담)
  - 전자금융서비스(인터넷뱅킹, 폰뱅킹) 이용 납부 : 등록금 고지서에 명시된 은행의 전자금융서비스에 가입한 경우에만 이용 가능
- (3) 유의사항
  - 최종등록금 고지서는 개별통지 하지 않으므로, 본교 홈페이지에서 출력하여 은행 영업시간 내에 납부하여야 함
  - 납부기간 내 최종등록금을 납부하지 않는 자는 등록확인예치금 납부와 상관없이 합격이 취소됨
  - 등록금액은 최종 등록기간 전까지 2019학년도 등록금액을 확정할 예정이며, 등록금이 확정되지 않을 경우에는 2018학년도를 기준으로 하여 등록금을 수납하고, 등록금액이 변동될 경우에는 추후 차액을 고지함
  - 납부할 등록금액이 0원(등록금 전액 면제 장학생)이라 하더라도 입학 의사표시로 반드시 은행에 방문하여 등록해야 함(등록금 고지서를 은행창구에 제출하여 수납인 날인)

## 07. 등록포기 및 등록금 환불

- 우리 대학교 수시모집 합격 등록자 중 부득이한 사유로 대학 진학을 포기하고자 할 경우 **2019. 02. 28(목) 16:00**까지 등록취소를 입학관리팀에 신청(등록취소신청서 제출)하면 등록금 환불 가능
- **2019. 02. 28(목) 16:00**를 경과한 후 **2019. 03. 01(금)** 이후 신청자는 자퇴자로 관련법에 의거 입학금 및 수업료가 일부 감액되어 환불되므로 유의
- **등록금 환불 신청접수**  
 (1) 접수처 : 우리 대학교 입학관리팀  
 (2) 접수시간 : 은행 근무시간에 한함
- **등록금 환불 요청 시 지참물**

| 구분       | 지참물           |            |                                 |
|----------|---------------|------------|---------------------------------|
| 본인 방문 시  | 1. 등록금 납부 영수증 | 2. 지원자 신분증 |                                 |
| 보호자 방문 시 | 1. 등록금 납부 영수증 | 2. 보호자 신분증 | 3. 지원자와 보호자의 관계 증명서류(가족관계증명서 등) |

## 08. 학교생활기록부 반영방법

### 가. 반영교과

| 구분       | 반영 교과군 |       |       |       |    |       | 비고        |
|----------|--------|-------|-------|-------|----|-------|-----------|
|          | 국어     | 영어    | 수학    | 사회    | 과학 | 제2외국어 |           |
| 반영 교과목 수 | 상위 2개  | 상위 3개 | 상위 3개 | 상위 2개 |    |       | 이수단위 2 이상 |

- ※ 3학년 1학기 성적까지 학년 학기 구분 없이 반영
- ※ 외국고등학교 출신자는 전체 교과목 반영

### 나. 가중치

- 과목별, 학년별 가중치 반영하지 않음

### 다. 비교과 영역

- 출결상황, 봉사활동 등 비교과 성적은 반영하지 않음

### 라. 교과성적 산출방법

- **교과목 원점수/평균점수/표준편차가 있는 경우**  
 (1) 교과성적 = 교과성적 반영비율 × 반영 교과 표준점수의 평균 × 10

- ① 반영교과 표준점수 평균  
 = (개별 교과별 표준점수의 합) ÷ 반영교과 과목수(10)
- ② 개별 교과별 표준점수  
 = 12 × {(교과원점수 - 교과평균점수) ÷ 교과표준편차} + 75  
 단, 개별 교과별 표준점수가 100보다 크면 100으로 하고, 0보다 작으면 0으로 계산하며,  
 ※ 표준편차가 0인 교과목은 성적산출에서 제외

- ※ 각 산출 단계에서 소수점 이하 다섯째 자리에서 반올림하여 소수점 이하 넷째 자리까지 산출  
 단, 군사학과전형은 각 산출 단계에서 소수점 이하 셋째 자리에서 반올림하여 소수점 이하 둘째 자리까지 산출
- ※ 표준편차가 0인 교과목 또는 석차등급이 1~9등급이 아닌 교과목은 성적산출에서 제외

● 석차백분율만 있는 경우

(1) 교과성적 = 교과성적 반영비율 × {(100 - 반영교과 석차백분율 평균)} × 10

|  |  |
|--|--|
| ① 반영교과 석차백분율 평균<br>= 반영교과 석차백분율의 합 ÷ 반영교과 과목 수(10) | ② 반영교과 석차백분율<br>= (개별 교과 석차 ÷ 계열 재적인원) × 100 |
|--|--|

※ 각 산출 단계에서 소수점 이하 다섯째 자리에서 반올림하여 소수점 이하 넷째 자리까지 산출

● 교과목 평어성적만 있는 경우

(1) 교과성적 = 교과성적 반영비율 × {(과목별 환산점수의 합 / 10) × 4 + 63} × 10

※ 각 산출 단계에서 소수점 이하 다섯째 자리에서 반올림하여 소수점 이하 넷째 자리까지 산출

(2) 평어성적 환산 점수

| 반영교과 평어성적 | 수    | 우    | 미    | 양    | 가    |
|-----------|------|------|------|------|------|
| 환산점수      | 3.75 | 2.75 | 2.25 | 1.25 | 0.25 |

● 검정고시 합격자 경우

(1) 검정고시 합격성적증명서상의 성적을 활용하여 국어, 영어, 수학, 사회, 과학 총 5개 과목 반영

(2) 교과성적 = 교과성적 반영 비율 × [(과목별 검정고시 환산점수 × 과목별 가중치)의 합/10] × 4 + 63} × 10

※ 각 산출 단계에서 소수점 이하 다섯째 자리에서 반올림하여 소수점 이하 넷째 자리까지 산출

(3) 과목별 가중치

| 구분  | 국어 | 영어 | 수학 | 사회 | 과학 |
|-----|----|----|----|----|----|
| 가중치 | 2  | 3  | 3  | 1  | 1  |

(4) 성적 환산 점수

| 검정고시 성적 | 100  | 95 이상<br>100 미만 | 87 이상<br>95 미만 | 78 이상<br>87 미만 | 70 이상<br>78 미만 | 65 이상<br>70 미만 | 61 이상<br>65 미만 | 61 미만 |
|---------|------|-----------------|----------------|----------------|----------------|----------------|----------------|-------|
| 환산점수    | 4.00 | 3.75            | 3.25           | 2.75           | 2.25           | 1.75           | 1.25           | 0.25  |

● 외국고등학교 출신자

(1) 등급(Grade)으로 표기되는 경우

- 반영교과 : 전 학년 전체 교과목

- 교과성적 = 교과성적 반영비율 × {(과목별 환산점수의 합 / 전체 교과목 수) × 4 + 63} × 10

※ 각 산출 단계에서 소수점 이하 다섯째 자리에서 반올림하여 소수점 이하 넷째 자리까지 산출

- 등급(Grade) 환산 점수

| 교과등급(Grade) | A+, A, A- | B+, B, B- | C+, C, C- | D+, D, D- | D- 미만 |
|-------------|-----------|-----------|-----------|-----------|-------|
| 환산점수        | 3.75      | 2.75      | 2.25      | 1.25      | 0.25  |

(2) 원점수(백점 만점) 또는 백분위 점수로 표기되는 경우

- 반영교과 : 전 학년 전체 교과목

- 교과성적 = 교과성적 반영비율 × {(과목별 환산점수의 합 / 전체 교과목 수) × 4 + 63} × 10

※ 각 산출 단계에서 소수점 이하 다섯째 자리에서 반올림하여 소수점 이하 넷째 자리까지 산출

- 환산 점수

| 교과(원점수 / 백분위) | 100  | 95 이상<br>100 미만 | 87 이상<br>95 미만 | 78 이상<br>87 미만 | 70 이상<br>78 미만 | 65 이상<br>70 미만 | 61 이상<br>65 미만 | 61 미만 |
|---------------|------|-----------------|----------------|----------------|----------------|----------------|----------------|-------|
| 환산점수          | 4.00 | 3.75            | 3.25           | 2.75           | 2.25           | 1.75           | 1.25           | 0.25  |

● 위와 같이 우리 대학교의 다양한 교과성적 산출방법으로 성적을 산출할 수 없는 경우에는 사정 제외 처리

마. 유의사항

- 우리 대학교에서 요구하는 교과군 중 고등학교생활기록부에 기재된 총 과목수가 10과목 미달자와 국어 교과군 2과목 미달자, 영어 교과군 3과목 미달자, 수학 교과군 3과목 미달자, 사회·과학·제2외국어 교과군에서 교과군 구분없이 2과목 미달자(외국 고교 이수자 중 우리나라 고교 졸업자가 이에 해당될 수 있음)는 불합격 처리
- 공업계 2+1 체제 이수자, 일반계고교 직업과정 위탁생, 직업과정반 편성 간주자도 학교생활기록부 반영방법 동일

# 전형별 모집요강

## 01. 일반전형

### 가. 모집인원

- ※ 세부 모집단위별 모집인원은 「공통사항 3. 전형유형별 모집인원」 참조
- ※ 항공운항학전공은 「항공운항학전공 모집요강」 참조

### 나. 지원자격

- 우리나라 고등학교 졸업(예정)자이거나, 법령에 의하여 동등이상의 학력이 있다고 인정된 자로서, 2019학년도 대학수학능력시험에 응시한 자
- ※ 대학수학능력시험 미응시자 및 최저학력기준 미충족한 자는 불합격 처리함
  - ※ 검정고시 출신자는 원서접수 이전의 합격증 소지자에 한함

### 다. 전형방법

#### ● 전형요소별 반영비율

| 모집단위                         | 고등학교생활기록부(교과성적) | 수능 | 면접 | 실기 | 입상실적 | 비고        |
|------------------------------|-----------------|----|----|----|------|-----------|
| 전체 모집단위<br>(국어교육과, 수학교육과 제외) | 100             | -  | -  | -  | -    | 최저학력기준 적용 |
| 국어교육과, 수학교육과                 | 80              | -  | 20 | -  | -    | 최저학력기준 적용 |

#### ● 고등학교생활기록부(교과성적) 반영방법 : 「공통사항 8. 학교생활기록부 반영방법」 참조

#### ● 최저학력기준 적용

| 모집단위                          | 국어  | 영어 | 수학 | 탐구(사탐/과탐) | 제2외국어/한문 | 최저학력기준                |
|-------------------------------|---|----|----|-----------|----------|-----------------------|
| 전체 모집단위<br>(간호학과, 항공운항학전공 제외) | 상위 1개 영역<br>(수학 "가"형 응시자는 취득 등급 1등급 상향)       |    |    |           |          | 5등급 이내<br>(한국사 응시 필수) |
| 간호학과, 항공운항학전공                 | 상위 2개 영역 등급의 합<br>(수학 "가"형 응시자는 취득 등급 1등급 상향) |    |    |           |          | 7등급 이내<br>(한국사 응시 필수) |

※ 탐구영역은 2과목의 등급을 평균하여 1개 영역으로 인정

#### ● 국어교육과, 수학교육과 인성적성면접 반영 및 평가 내용

| 평가영역 | 반영비율(최고점/최저점) | 평가내용                     |
|------|---------------|--------------------------|
| 교직인성 | 10%(100/20)   | 정서·인성, 긍정적사고, 봉사성        |
| 교직적성 | 10%(100/20)   | 교직·교육관, 발전가능성, 전공소양, 책임감 |
| 계    | 20%(200/40)   | -                        |

#### ● 국어교육과, 수학교육과 인성적성면접 일정

| 모집단위         | 일시                          | 장소                                   |
|--------------|-----------------------------|--------------------------------------|
| 국어교육과, 수학교육과 | 2018. 10. 20(토) ~ 10. 21(일) | 고사실은 2018. 10. 05(금) 우리 대학교 홈페이지에 게시 |

### 라. 선발방법

- 모집단위별 모집인원을 입학전형 성적 총점 순으로 전원 선발

## 마. 동점자 선발 기준

| 순위 | 내용                                     |
|----|--|
| 1  | 학생부의 고학년 교과목 수가 많이 반영된 자               |
| 2  | 인성적성면접 우수자(해당자에 한함)                    |
| 3  | 합격자 중 최하 성적(커트라인 성적)에서 동점자는 모두 합격으로 처리 |

## 바. 제출서류

| 구분          | 내용   | 비고  |
|-------------|--|---|
| 공통          | 고등학교 학교생활기록부 1부(온라인 제공 등의 고교 제외)<br>※ 온라인 미제공 학교 및 2013. 02. 이전 졸업자는 사본 제출       | 고등학교생활기록부 사본 각장(앞장과 뒷장) 사이에 간인(학교장 직인으로 날인)   |
| 검정고시 출신자    | 나이스 대국민서비스 검정고시 대입전형홈페이지(www.neis.go.kr)에서 온라인 제출을 원하는 지원자는 '제공동의 확인번호'를 확인하여 입력 | 원서접수 이전의 합격증 소지자에 한함<br>(단, 2014년~2018년 제1회 합격자)  |
|             | 고등학교졸업 검정고시 합격증명서 1부   | 원서접수 이전의 합격증 소지자에 한함<br>※ 온라인 제출 미신청자, 2013년 이전 합격자   |
| 외국고 출신자     | 고등학교졸업 검정고시 합격성적증명서 1부   | 합격한 모든 과목 성적이 기재되어야 함<br>※ 온라인 제출 미신청자, 2013년 이전 합격자 또는 본교에서 과목확인을 위하여 제출요구 시 제출하여야 함   |
|             | 졸업(예정) 증명서 1부  | 모든 제출서류에 대한 '아포스티유 확인서'를 제출하거나, 소재국 대한민국 영사관에서 '재외교육기관확인서' 또는 '영사확인'을 받은 원본을 제출하며, 한국어로 번역하여 공증 후 제출. 또한, 본교 심사를 위하여 추가로 관련 서류 요구 시 제출하여야 함 |
|             | 성적 증명서 1부  |   |
|             | 출입국사실증명서 1부  |   |
| 학력조회 동의서 1부 |  |   |

## 02. 교과우수전형

### 가. 모집인원

※ 세부 모집단위별 모집인원은 「공통사항 3. 전형유형별 모집인원」 참조

### 나. 지원자격

- 2014년 2월 이후 우리나라 고등학교 졸업(예정)자

### 다. 전형방법

- 전형요소별 반영비율

| 모집단위                         | 고등학교생활기록부(교과성적) | 수능 | 면접 | 실기 | 입상실적 |
|------------------------------|-----------------|----|----|----|------|
| 전체 모집단위<br>(국어교육과, 수학교육과 제외) | 100             | -  | -  | -  | -    |
| 국어교육과, 수학교육과                 | 80              | -  | 20 | -  | -    |

- 고등학교생활기록부(교과성적) 반영방법 : 「공통사항 8. 학교생활기록부 반영방법」 참조
- 국어교육과, 수학교육과 인성적성면접 반영 및 평가내용

| 평가영역 | 반영비율(최고점/최저점) | 평가내용                     |
|------|---------------|--------------------------|
| 교직인성 | 10%(100/20)   | 정서·인성, 긍정적사고, 봉사성        |
| 교직적성 | 10%(100/20)   | 교직·교육관, 발전가능성, 전공소양, 책임감 |
| 계    | 20%(200/40)   | -                        |

● 국어교육과, 수학교육과 인성적성면접 일정

| 모집단위         | 일시                          | 장소                                   |
|--------------|-----------------------------|--------------------------------------|
| 국어교육과, 수학교육과 | 2018. 10. 20(토) ~ 10. 21(일) | 고사실은 2018. 10. 05(금) 우리 대학교 홈페이지에 게시 |

**라. 선발방법**

- 모집단위별 모집인원을 입학전형 성적 총점 순으로 전원 선발

**마. 동점자 선발 기준**

| 순위 | 내용                                     |
|----|--|
| 1  | 학생부의 고학년 교과목 수가 많이 반영된 자               |
| 2  | 인성적성면접 우수자(해당자에 한함)                    |
| 3  | 합격자 중 최하 성적(컷트라인 성적)에서 동점자는 모두 합격으로 처리 |

**바. 제출서류**

| 구분 | 내용  | 비고   |
|----|---|--|
| 공통 | 고등학교 학교생활기록부 1부(온라인 제공 동의 고교 제외)<br>※ 온라인 미제공 학교 졸업(예정)자는 사본 제출 | 고등학교생활기록부 사본 각장(앞장과 뒷장) 사이에 간인 (학교장 직인으로 날인) |

**03. 담임추천전형**

**가. 모집인원**

※ 세부 모집단위별 모집인원은 「공통사항 3. 전형유형별 모집인원」 참조

**나. 지원자격**

- 2014년 2월 이후 우리나라 일반계(특목고 제외) 고등학교 졸업(예정)자로서 3학년 담임 교사(혹은 부장교사)의 추천을 받은 자
- ※ 특성화고 제외

**다. 전형방법**

- 전형요소별 반영비율

| 모집단위                     | 고등학교생활기록부(교과성적) | 수능 | 면접 | 실기 | 입상실적 |
|--------------------------|-----------------|----|----|----|------|
| 전체 모집단위(국어교육과, 수학교육과 제외) | 100             | -  | -  | -  | -    |
| 국어교육과, 수학교육과             | 80              | -  | 20 | -  | -    |

- 고등학교생활기록부(교과성적) 반영방법 : 「공통사항 8. 학교생활기록부 반영방법」 참조
- 국어교육과, 수학교육과 인성적성면접 반영 및 평가내용

| 평가영역 | 반영비율(최고점/최저점) | 평가내용                     |
|------|---------------|--------------------------|
| 교직인성 | 10%(100/20)   | 정서·인성, 긍정적사고, 봉사성        |
| 교직적성 | 10%(100/20)   | 교직·교육관, 발전가능성, 전공소양, 책임감 |
| 계    | 20%(200/40)   | -                        |

- 국어교육과, 수학교육과 인성적성면접 일정

| 모집단위         | 일시                          | 장소                                   |
|--------------|-----------------------------|--------------------------------------|
| 국어교육과, 수학교육과 | 2018. 10. 20(토) ~ 10. 21(일) | 고사실은 2018. 10. 05(금) 우리 대학교 홈페이지에 게시 |

## 라. 선발방법

- 모집단위별 모집인원을 입학전형 성적 총점 순으로 전원 선발

## 마. 동점자 선발 기준

| 순위 | 내용                                    |
|----|---------------------------------------|
| 1  | 학생부의 고학년 교과목 수가 많이 반영된 자              |
| 2  | 인성적성면접 우수자(해당자에 한함)                   |
| 3  | 합격자 중 최하 성적(컷라인 성적)에서 동점자는 모두 합격으로 처리 |

## 바. 제출서류

| 구분 | 내용   | 비고   |
|----|--|--|
| 공통 | 고등학교 학교생활기록부 1부(온라인 제공 동의고교 제외)<br>※ 온라인 미제공 학교 졸업(예정)자는 사본 제출 | 고등학교생활기록부 사본 각장(앞장과 뒷장) 사이에 간인 (학교장 직인으로 날인) |
|    | 담임교사추천서(우리 대학교 소정양식) 원본 1부                                     | -  |

# 04. 창의면접전형

## 가. 모집인원

- ※ 세부 모집단위별 모집인원은 「공통사항 3. 전형유형별 모집인원」 참조
- ※ 항공운항학전공은 「항공운항학전공 모집요강」 참조

## 나. 지원자격

- 2014년 2월 이후 우리나라 고등학교 졸업(예정)자
- ※ 보건의료과학대학, 항공운항학전공 지원자는 2019학년도 대학수학능력시험에 응시한 자 (대학수학능력시험 미응시자 및 최저학력기준 미충족한 자는 불합격 처리)

## 다. 전형방법

- 전형요소별 반영비율

| 모집단위                     | 고등학교생활기록부(교과성적) | 수능 | 면접 | 실기 | 입상실적 |
|--------------------------|-----------------|----|----|----|------|
| 전체 모집단위(국어교육과, 수학교육과 제외) | 70              | -  | 30 | -  | -    |
| 국어교육과, 수학교육과             | 80              | -  | 20 | -  | -    |

- 고등학교생활기록부(교과성적) 반영방법 : 「공통사항 8. 학교생활기록부 반영방법」 참조
- 면접고사 반영 및 평가내용(국어교육과, 수학교육과 제외)

| 평가영역                   | 반영 비율(최고점/최저점) | 평가내용   |
|------------------------|----------------|--|
| 대학교육 이념과의 적합성          | 30%(300/60)    | 건학정신 및 교육이념의 부합성 등   |
| 모집단위와의 적합성(전공 적성 및 비전) |                | 모집단위의 특성에 부합하는 학생인지 여부 등   |
| 학생의 특성 및 학업성           |                | 이해력, 분석력, 사고력, 창의력, 표현력(토론/설득력) 등<br>인성(리더십, 책임감, 사회봉사성, 도덕성), 가치관, 학습동기 등 |

● 국어교육과, 수학교육과 인성적성면접 반영 및 평가내용

| 평가영역 | 반영비율(최고점/최저점) | 평가내용                     |
|------|---------------|--------------------------|
| 교직인성 | 10%(100/20)   | 정서·인성, 긍정적사고, 봉사성        |
| 교직적성 | 10%(100/20)   | 교직·교육관, 발전가능성, 전공소양, 책임감 |
| 계    | 20%(200/40)   | -                        |

● 면접고사 일정

| 모집단위   | 일시                          | 장소                                      | 비고     |
|--|-----------------------------|---|--------|
| 국어교육과, 수학교육과   | 2018. 10. 20(토) ~ 10. 21(일) | 고사실은 2018. 10. 05(금)<br>우리 대학교 홈페이지에 게시 | 인성적성면접 |
| 비즈니스대학, 인문사회대학,<br>공과대학, 항공기계공학전공,<br>항공서비스학전공, 무인항공기학전공 | 2018. 10. 27(토) ~ 10. 28(일) | 고사실은 2018. 10. 10(수)<br>우리 대학교 홈페이지에 게시 | -      |
| 보건의료과학대학, 항공운항학전공  | 2018. 11. 24(토) ~ 11. 25(일) |   |        |

● 최저학력기준 적용

| 모집단위                              | 국어  | 영어 | 수학 | 탐구(사탐/과탐) | 제2외국어/한문 | 최저학력기준                |
|-----------------------------------|---|----|----|-----------|----------|-----------------------|
| 전체 모집단위<br>(보건의료과학대학, 항공운항학전공 제외) | -   |    |    |           |          | -                     |
| 보건의료과학대학(간호학과 제외)                 | 상위 1개 영역<br>(수학 “가”형 응시자는 취득 등급 1등급 상향)       |    |    |           |          | 5등급 이내<br>(한국사 응시 필수) |
| 간호학과, 항공운항학전공                     | 상위 2개 영역의 등급 합<br>(수학 “가”형 응시자는 취득 등급 1등급 상향) |    |    |           |          | 7등급 이내<br>(한국사 응시 필수) |

※ 탐구영역은 2과목의 등급을 평균하여 1개 영역으로 인정

라. 선발방법

- 모집단위별 모집인원을 입학전형 성적 총점 순으로 전원 선발

마. 동점자 선발 기준

| 순위 | 내용                                    |
|----|---------------------------------------|
| 1  | 학생부의 고학년 교과목 수가 많이 반영된 자              |
| 2  | (인성적성)면접고사 우수자                        |
| 3  | 합격자 중 최하 성적(컷라인 성적)에서 동점자는 모두 합격으로 처리 |

바. 제출서류

| 구분 | 내용   | 비고   |
|----|--|--|
| 공통 | 고등학교 학교생활기록부 1부(온라인 제공 동의고교 제외)<br>※ 온라인 미제공 학교 졸업(예정)자는 사본 제출 | 고등학교생활기록부 사본 각장(앞장과 뒷장)<br>사이에 간인(학교장 직인으로 날인) |

● 주의사항

- (1) 면접고사 응시 대상자는 고사 당일 신분증[주민등록증, 운전면허증, 여권, 청소년증, 국가기술자격증, 학생증(단, 학생증에 사진/이름/생년월일이 기재되지 않은 경우 고등학교 생활기록부(사진 부착되고 학교장 직인으로 날인)로 대체 가능)]을 지참하지 않으면 고사에 응시할 수 없음
- (2) 고사장에는 고사 시작 10분 전까지 반드시 입실하여야 하며, 스마트폰, 휴대전화, 무선호출기 등 시험에 지장을 줄 수 있는 물건 반입 금지
- (3) 면접고사에 응시하지 않으면 입학사정 대상에서 제외(불합격 처리)됨



## 05. 지역인재전형

### 가. 모집인원

※ 세부 모집단위별 모집인원은 「공통사항 3. 전형유형별 모집인원」 참조

### 나. 지원자격

- 2014년 2월 이후 우리나라 충청권역(충북, 충남, 대전, 세종) 고등학교에 입학하여 졸업(예정)한 자로서, 2019학년도 대학수학능력시험에 응시한 자  
※ 대학수학능력시험 미응시자 및 최저학력기준 미충족한 자는 불합격 처리

### 다. 전형방법

#### ● 전형요소별 반영비율

| 모집단위                     | 고등학교생활기록부(교과성적) | 수능 | 면접 | 실기 | 입상실적 | 비고        |
|--------------------------|-----------------|----|----|----|------|-----------|
| 전체 모집단위(국어교육과, 수학교육과 제외) | 100             | -  | -  | -  | -    | 최저학력기준 적용 |
| 국어교육과, 수학교육과             | 80              | -  | 20 | -  | -    | 최저학력기준 적용 |

- 고등학교생활기록부(교과성적) 반영방법 : 「공통사항 8. 학교생활기록부 반영방법」 참조

#### ● 국어교육과, 수학교육과 인성적성면접 반영 및 평가내용

| 평가영역 | 반영비율(최고점/최저점) | 평가내용                     |
|------|---------------|--------------------------|
| 교직인성 | 10%(100/20)   | 정서·인성, 긍정적사고, 봉사성        |
| 교직적성 | 10%(100/20)   | 교직·교육관, 발전가능성, 전공소양, 책임감 |
| 계    | 20%(200/40)   | -                        |

#### ● 국어교육과, 수학교육과 인성적성면접 일정

| 모집단위         | 일시                          | 장소                                   |
|--------------|-----------------------------|--------------------------------------|
| 국어교육과, 수학교육과 | 2018. 10. 20(토) ~ 10. 21(일) | 고사실은 2018. 10. 05(금) 우리 대학교 홈페이지에 게시 |

#### ● 최저학력기준 적용

| 모집단위             | 국어  | 영어 | 수학 | 탐구(사탐/과탐) | 제2외국어/한문 | 최저학력기준            |
|------------------|---|----|----|-----------|----------|-------------------|
| 전체 모집단위(간호학과 제외) | 상위 1개 영역의 등급(수학 “가”형 응시자는 취득 등급 1등급 상향)   |    |    |           |          | 5등급 이내(한국사 응시 필수) |
| 간호학과             | 상위 2개 영역의 등급 합(수학 “가”형 응시자는 취득 등급 1등급 상향) |    |    |           |          | 7등급 이내(한국사 응시 필수) |

※ 탐구영역은 2과목의 등급을 평균하여 1개 영역으로 인정

### 라. 선발방법

- 모집단위별 모집인원을 입학전형 성적 총점 순으로 전원 선발

### 마. 동점자 선발 기준

| 순위 | 내용                                    |
|----|---------------------------------------|
| 1  | 학생부의 고학년 교과목 수가 많이 반영된 자              |
| 2  | 인성적성면접 우수자(해당자에 한함)                   |
| 3  | 합격자 중 최하 성적(컷라인 성적)에서 동점자는 모두 합격으로 처리 |

### 바. 제출서류

| 구분 | 내용  | 비고  |
|----|---|---|
| 공통 | 1. 고등학교 학교생활기록부 1부(온라인 제공 동의고교 제외)<br>※ 온라인 미제공 학교 졸업(예정)자는 사본 제출 | 고등학교생활기록부 사본 각장(앞장과 뒷장) 사이에 간인(학교장 직인으로 날인) |
|    | 2. 지역고교 확인서(우리 대학교 소정양식) 원본 1부                                    | -   |

## 06. 군사학과전형

※ 「군사학과 모집요강」 참조

## 07. 예체능전형

### 가. 모집인원

※ 세부 모집단위별 모집인원은 「공통사항 3. 전형유형별 모집인원」 참조

### 나. 지원자격

- 우리나라 고등학교 졸업(예정)자이거나, 법령에 의하여 동등이상의 학력이 있다고 인정된 자

### 다. 전형방법

- 전형요소별 반영비율

| 모집단위    | 고등학교생활기록부(교과성적) | 수능 | 면접 | 실기 | 입상실적 |
|---------|-----------------|----|----|----|------|
| 전체 모집단위 | 30              | -  | -  | 70 | -    |

- 고등학교생활기록부(교과성적) 반영방법 : 「공통사항 8. 학교생활기록부 반영방법」 참조

- 실기고사 내용 및 배점

| 대학               | 모집단위                      | 실기과제  | 실기내용  | 배점                    | 준비물  |
|------------------|---------------------------|---|---|-----------------------|--|
| 예술<br>대학         | 디자인·조형학부<br>(시각디자인전공)     | 발상과 표현  | 발상과표현(켄트지 4절), 4시간  | 700점                  | 연필, 지우개, 칼, 붓, 팔레트, 물통 외에<br>평면채색도구(포스터물감, 수채화물감<br>색연필, 콘테, 마카, 파스텔, 정착액 등)<br>단, 유화물감 제외 및<br>모노톤(단일 색상) 표현 불가 |
|                  | 디자인·조형학부<br>(공예디자인전공)     | 사고의 전환  | 사고의전환(켄트지 3절), 4시간  | 700점                  |  |
|                  | 디자인·조형학부<br>(아트앤패션전공)     |   |   |                       |  |
|                  | 디자인·조형학부<br>(디지털미디어디자인전공) | 기초 디자인  | 기초디자인(켄트지 3절), 4시간,<br>컬러채색 원칙                              | 700점                  |  |
|                  | 디자인·조형학부<br>(산업디자인전공)     |   |   |                       |  |
|                  | 디자인·조형학부<br>(만화애니메이션전공)   | 칸만화   | 칸만화(켄트지 4절), 4시간  | 700점                  | 유화를 제외한 모든 채색도구  |
|                  |                           | 상황 표현   | 상황표현(켄트지 4절), 4시간   | 700점                  |  |
|                  | 연극영화학부<br>(연출·제작전공)       | 자유실기와<br>구술테스트                                      | 1. 제시된 장면에서 자유롭게<br>구성하고 전공에 따른 구술테스트<br>2. 영화음악인 경우 자유곡 연주 | 700점                  | 영화음악(작곡, 피아노) 지원자인 경우<br>자유곡 1곡  |
| 연극영화학부<br>(연기전공) | 자유실기와<br>구술테스트            | 자유실기(자유연기/특기)와 전공에<br>따른 인터뷰<br>* 특기(움직임 또는 뮤지컬 넘버) | 700점  | 뮤지컬 지원자인 경우 자유곡 1곡 필수 |  |

● 실기고사 일자 및 장소

| 모집단위  | 실기과제                    | 일시                          | 장소  |   |
|---|-------------------------|-----------------------------|---|---|
| 디자인·조형학부<br>· 시각디자인전공<br>· 공예디자인전공<br>· 아트앤패션전공<br>· 디지털미디어디자인전공<br>· 산업디자인전공 | 발상과표현<br>사고의전환<br>기초디자인 | 2018. 10. 13(토) ~ 10. 14(일) | 수험번호별 고사실 배정은<br><b>2018. 09. 28(금)</b> 우리<br>대학교 홈페이지에 시간과<br>장소를 게시하오니, 고사실을<br>확인한 후 고사 시작 10분<br>전까지 입실 | 신분증<br>(주민등록증,<br>운전면허증,<br>학생증, 여권,<br>시·군·구청장이<br>발급한 신분증<br>중 택 1) |
| 디자인·조형학부(만화애니메이션전공)   | 칸만화, 상황표현               | 2018. 10. 20(토) ~ 10. 21(일) |   |   |
| 연극영화학부(연출·제작전공)   | 자유실기와 구술테스트             | 2018. 10. 13(토) ~ 10. 21(일) |   |   |
| 연극영화학부(연기전공)  | 자유실기와 구술테스트             |                             |   |   |

● 주의사항

- (1) 실기고사 응시 대상자는 고사 당일 신분증(주민등록증, 운전면허증, 학생증, 여권, 시·군·구청장이 발급한 신분증 중 택 1)을 지참하지 않으면 고사에 응시할 수 없음
- (2) 고사장에는 고사 시작 10분 전까지 반드시 입실하여야 하며, 스마트폰, 휴대전화, 무선호출기 등 시험에 지장을 줄 수 있는 물건 반입금지
- (3) 실기고사에 응시하지 않으면 입학사정 대상에서 제외(불합격 처리)됨

라. 선발방법

- 모집단위별 모집인원을 입학전형 성적 총점 순으로 전원 선발

마. 동점자 선발 기준

| 순위 | 내용                                     |
|----|--|
| 1  | 실기고사 우수자                               |
| 2  | 학생부의 고학년 교과목 수가 많이 반영된 자               |
| 3  | 합격자 중 최하 성적(커트라인 성적)에서 동점자는 모두 합격으로 처리 |

바. 제출서류

| 구분          | 내용   | 비고  |
|-------------|--|---|
| 공통          | 고등학교 학교생활기록부 1부(온라인 제공 등의 고교 제외)<br>※ 온라인 미제공 학교 및 2013. 02. 이전 졸업자는 사본 제출       | 고등학교생활기록부 사본 각장(앞장과 뒷장) 사이에 간인(학교장 직인으로 날인)   |
| 검정고시 출신자    | 나이스 대국민서비스 검정고시 대입전형홈페이지(www.neis.go.kr)에서 온라인 제출을 원하는 지원자는 '제공동의 확인번호'를 확인하여 입력 | 원서접수 이전의 합격증 소지자에 한함<br>(단, 2014년~2018년 제1회 합격자)  |
|             | 고등학교졸업 검정고시 합격증명서 1부   | 원서접수 이전의 합격증 소지자에 한함<br>※ 온라인 제출 미신청자, 2013년 이전 합격자   |
| 외국고 출신자     | 고등학교졸업 검정고시 합격성적증명서 1부   | 합격한 모든 과목 성적이 기재되어야 함<br>※ 온라인 제출 미신청자, 2013년 이전 합격자 또는<br>본교에서 과목확인을 위하여 제출 요구 시 제출하여야 함   |
|             | 졸업(예정) 증명서 1부  | 모든 제출서류에 대한 '아포스티유 확인서'를 제출하거나, 소재국 대한민국 영사관에서 '재외교육기관확인서' 또는 '영사확인'을 받은 원본을 제출하며, 한국어로 번역하여 공증 후 제출. 또한, 본교 심사를 위하여 추가로 관련 서류 요구 시 제출하여야 함 |
|             | 성적 증명서 1부  |   |
|             | 출입국사실증명서 1부  |   |
| 학력조회 동의서 1부 |  |   |

사. 연극영화학부 전공별 지원 분야

| 전공      | 지원 분야   |
|---------|---|
| 연출·제작전공 | 연극연출, 조명, 무대미술, 극작 드라마투르기, 기획, 음향, 공연영상/영화감독 촬영, 조명, 편집, 사운드, 음악OST, 미술, 시나리오, PD |
| 연기전공    | 연극, 영화, 뮤지컬연기   |

## 08. 특기자전형

### 가. 모집인원

| 모집단위        | 특기종목 | 모집인원 | 비고                           |
|-------------|------|------|------------------------------|
| 보건행정·헬스케어학부 | 축구   | 6(남) |                              |
|             | 유도   | 2(남) |                              |
|             | 태권도  | 2(남) |                              |
|             | 펜싱   | 2(남) |                              |
|             | 사격   | 2(남) | 10M 공기권총, 10M 공기소총, 50M 화약권총 |
|             | 탁구   | 2(여) |                              |
| 계           |      | 16명  | -                            |

### 나. 지원자격

- 2014년 2월 이후 우리나라 고등학교 졸업(예정)자로서, 2016학년도 이후 고등학교 재학 중 아래(다. 전형방법-‘입상실적 반영방법’)의 입상 범위에 해당하는 자

### 다. 전형방법

- 전형요소별 반영비율

| 모집 단위       | 특기종목                | 고등학교생활기록부(교과성적) | 수능 | 면접 | 실기 | 입상실적 |
|-------------|---------------------|-----------------|----|----|----|------|
| 보건행정·헬스케어학부 | 축구                  | -               | -  | -  | 50 | 50   |
|             | 유도/태권도/<br>펜싱/사격/탁구 | -               | -  | 30 | -  | 70   |

- 실기고사 내용 및 배점

| 모집단위        | 특기종목 | 실기내용  | 배점   | 준비물              |
|-------------|------|---|------|------------------|
| 보건행정·헬스케어학부 | 축구   | <ul style="list-style-type: none"> <li>• 게임운용능력<br/>전술능력(100점), 판단력(100점), 방어능력(100점), 개인기술(100점)</li> </ul> <배점기준><br>A : 100점, B : 80점, C : 60점, D : 40점, E : 20점 | 400점 | 운동화 (축구화)<br>운동복 |
|             |      | <ul style="list-style-type: none"> <li>• 발전가능성 : 기술능력 및 선수자질</li> </ul> <배점기준><br>A : 100점, B : 80점, C : 60점, D : 40점, E : 20점                                      | 100점 |                  |

- 면접(전공적성 구술면접)고사 반영 및 평가내용

| 모집단위        | 특기종목                   | 평가영역 | 반영비율(최고점/최저점) | 평가내용                       |
|-------------|------------------------|------|---------------|----------------------------|
| 보건행정·헬스케어학부 | 유도/ 태권도/<br>펜싱/ 사격/ 탁구 | 자긍심  | 25%(75/15)    | 체육 특기자로서 자세(사명감 등)와 자긍심 평가 |
|             |                        | 자질   | 25%(75/15)    | 체육 지도자로서 기본 소양과 인성 평가      |
|             |                        | 장래성  | 25%(75/15)    | 선수로서 특기 종목별 발전 가능성 평가      |
|             |                        | 전공이해 | 25%(75/15)    | 특기종목에 대한 기본 지식 평가          |
| 계           |                        |      | 100%(300/60)  | -                          |

● **입상실적 반영방법**

(1) **입상범위 및 평가방법**

| 구분   | 내용              |  |
|------|-----------------|--|
| 입상범위 | 축구              | 대한체육회 소속 가맹경기단체가 공인하는 대회 중에서<br>• 소속팀이 8강 이내 입상하고, 개인 출전시간 150분 이상<br>• 권역별 리그제에서 소속팀이 50% 이내 순위 입상하고, 개인 출전시간이 총 경기 시간의 50% 이상 출전<br>• 국가대표, 청소년 국가대표, 학생고교선발   |
|      | 태권도/유도/펜싱/사격/탁구 | 대한체육회 소속 가맹경기단체가 공인하는 대회 중에서 3위(경기 규정상 공동 3위 입상 포함) 이내 입상<br>• 태권도 : 겨루기 부문의 개인전 입상실적<br>• 유도 : 개인전 입상실적<br>• 펜싱 : 개인전 입상실적<br>• 사격 : 10M 공기권총/50M 화약권총/10M 공기소총의 개인전 입상실적<br>• 탁구 : 개인복식/개인단식/단체전의 입상실적 |

- ① 입상실적 인정은 횟수에 관계없이 모두 반영함(단, 최고점을 초과할 수 없음)  
 ② 입상실적 인정은 대회기간이 종료된 입상실적만 인정

<축구> 최고점 : 500점

| 입상실적   | 입상실적                                       | 입상실적 학년도별 배점 |         |         |
|--------|--|--------------|---------|---------|
|        |  | 2016학년도      | 2017학년도 | 2018학년도 |
| 토너먼트대회 | 1위 ~ 2위                                    | 160점         | 180점    | 200점    |
|        | 3위 ~ 4위                                    | 140점         | 170점    | 190점    |
|        | 5위 ~ 8위                                    | 120점         | 160점    | 180점    |
| 권역별 리그 | 리그 90% 이상 출전                               | 0점           | 200점    | 220점    |
|        | 리그 70% ~ 90% 출전                            |              | 180점    | 200점    |
|        | 리그 50% ~ 70% 출전                            |              | 160점    | 180점    |
| 대표경력   | 국가대표(대한축구협회)                               | 400점         | 400점    | 400점    |
|        | 청소년 대표(u-16, u-17, u-18, u-19)<br>(대한축구협회) | 300점         | 300점    | 300점    |
|        | 한국고등학교축구연맹 대표선수<br>(한국고등학교축구연맹)            | 200점         | 200점    | 200점    |

<유도, 태권도, 펜싱, 사격, 탁구(여)> 최고점 : 700점

| 입상실적  | 입상실적 학년도 배점 |      |         |      |         |      |
|-------|-------------|------|---------|------|---------|------|
|       | 2016학년도     |      | 2017학년도 |      | 2018학년도 |      |
|       | 개인전         | 단체전  | 개인전     | 단체전  | 개인전     | 단체전  |
| 1위    | 120점        | 100점 | 160점    | 130점 | 200점    | 160점 |
| 2위    | 80점         | 70점  | 120점    | 100점 | 160점    | 130점 |
| 3위    | 40점         | 30점  | 80점     | 70점  | 120점    | 100점 |
| 국가대표  | 400점        | -    | 400점    | -    | 400점    | -    |
| 청소년대표 | 300점        | -    | 300점    | -    | 300점    | -    |
| 고교상비군 | 200점        | -    | 200점    | -    | 200점    | -    |

※ 단체전은 탁구만 해당

※ 대회는 우리대학교에서 한정한 대회(다음 페이지 참조)

－ 대한체육회 소속 가맹경기단체가 공인하는 대회 중에서 한정된 대회

| 종목  | 대회명                                       |   |
|-----|---|---|
| 축구  | 1. 대한축구협회장배 전국고등학교축구대회<br>(대한축구협회, 국제신문사) | 9. 청룡기전국고교축구대회                          |
|     | 2. 전국고등학교 축구대회(대한축구협회, 부산MBC)             | 10. 추계한국고등학교축구연맹전                       |
| 유도  | 3. 백운기전국고등학교축구대회                          | 11. K리그 U-18 챔피언십                       |
|     | 4. 금석배전국고등학생축구대회                          | 12. 금강대기 전국고등학교 축구대회                    |
| 태권도 | 5. 춘계한국고등학교축구연맹전                          | 13. 무학기 전국고등학교 축구대회                     |
|     | 6. 문화체육관광부장관기전국고등학교축구대회                   | 14. 전국체육대회                              |
| 펜싱  | 7. 백룡기전국고교축구대회                            | 15. 전국고등축구리그 권역리그(전반기, 후반기)             |
|     | 8. 대통령금배전국고교축구대회                          | 16. 전국고등축구리그 전반기 왕중왕전 겸 전국고교축구선수권대회     |
| 사격  | 1. 순천만 국가정원컵전국유도대회                        | 10. 회장기전국유도대회                           |
|     | 2. YMCA전국유도대회                             | 11. 제주컵유도대회                             |
| 탁구  | 3. 용인대총장기전국유도대회                           | 12. 문화체육관광부장관기전국체육고등학교체육대회              |
|     | 4. 청풍기전국유도대회                              | 13. 전국청소년선수권대회                          |
| 사격  | 5. 춘계전국중고유도연맹전                            | 14. JUA아시아청소년유도컵대회                      |
|     | 6. 2018세계및아시아청소년선수권대회대표선발전                | 15. JUA유/청소년대회                          |
| 사격  | 7. 하계전국중고유도연맹전                            | 16. 세계청소년선수권대회                          |
|     | 8. 추계전국초중고유도연맹전                           | 17. 아시아청소년선수권대회                         |
| 사격  | 9. 전국체육대회                                 |   |
|     | 1. 제주평화기전국태권도대회                           | 11. 문체부장관기전국남여중·고등학교태권도대회               |
| 사격  | 2. 전국종별태권도선수권대회                           | 12. 국방부장관기전국단체대항태권도대회 겸<br>국가대표선수선발예선대회 |
|     | 3. 한국중·고등학교태권도연맹회장기전국태권도대회                | 13. 전국체육대회                              |
| 사격  | 4. 문화체육관광부장관기 전국체육고등학교체육대회                | 14. 전남남여우수선수선발대회겸국가대표선수선발예선대회           |
|     | 5. 용인대학교총장기전국남여고교태권도대회                    | 15. 국가대표선수선발 1차선발예선대회                   |
| 사격  | 6. 광주5·18민주화운동기념시장기전국남여중·고등학교태권도대회        | 16. 국가대표선수선발최종대회                        |
|     | 7. 협회장기전국단체대항태권도대회 겸<br>국가대표선수선발예선대회      | 17. 코리아오픈국제태권도대회                        |
| 사격  | 8. 경희대학교총장기전국남여고교태권도대회                    | 18. 아시아청소년태권도선수권최종선발대회                  |
|     | 9. 대통령기전국단체대항태권도대회 겸<br>국가대표선수선발예선대회      | 19. 세계태권도청소년선수권최종선발대회                   |
| 사격  | 10. 우석대학교총장기전국태권도대회                       | 20. 아시아주니어태권도선수권대회                      |
|     | 1. 세계유소년청소년펜싱선수권대회 파견선수 선발전               | 5. 한국중·고펜싱연맹전전국남녀종별펜싱선수권대회              |
| 사격  | 2. 회장배전국남·녀종별펜싱선수권대회                      | 6. 전국남·녀종별펜싱선수권대회                       |
|     | 3. 한국중·고펜싱연맹회장배전국남녀중고펜싱선수권대회              | 7. 문화체육관광부장관기 전국체육고등학교체육대회              |
| 사격  | 4. 문화체육관광부장관기전국남녀중고펜싱선수권대회                | 8. 전국체육대회                               |
|     | 1. 전남도지사배 전국공기총사격대회                       | 8. 봉황기 전국사격대회                           |
| 사격  | 2. 미추홀기 전국사격대회                            | 9. 경호처장기 전국사격대회                         |
|     | 3. 충무기 전국 중·고등학생 사격대회                     | 10. 한화회장배 전국사격대회                        |
| 사격  | 4. 2018 아시안게임 및 창원세계선수권대회 참가선수 선발전        | 11. 문화체육관광부장관기 전국학생사격대회                 |
|     | 5. 대구광역시장배 전국사격대회                         | 12. 회장기 전국 중·고등학생사격대회                   |
| 사격  | 6. 문화체육관광부장관기 전국체육고등학교체육대회                | 13. 경찰청장기 전국사격대회                        |
|     | 7. 회장기 전국사격대회                             | 14. 전국체육대회                              |
| 사격  | 1. 전국남녀종별탁구선수권대회                          | 8. 전국남녀 중고 종별 학생탁구대회                    |
|     | 2. 대통령기전국시도탁구대회                           | 9. 보람상조배 회장기 전국남녀중고학생탁구대회               |
| 사격  | 3. 문화체육관광부장관기 전국남녀학생종별탁구대회                | 10. 회장기 전국남녀중고학생탁구대회                    |
|     | 4. 전국남녀종합탁구선수권대회                          | 11. 아시아주니어탁구선수권대회                       |
| 사격  | 5. 보람상조배 전국남녀중고학생 종합탁구대회                  | 12. 세계주니어탁구선수권대회                        |
|     | 6. 전국남녀 중고학생 종합탁구대회                       | 13. 전국체육대회                              |
| 사격  | 7. 보람상조배 전국남녀중고 종별 학생탁구대회                 |   |

● 실기/면접고사 일시 및 장소

| 모집단위        | 특기종목                | 일시                      | 장소  | 지참물  |
|-------------|---------------------|-------------------------|---|--|
| 보건행정·헬스케어학부 | 축구                  | 2018. 10. 14(일) 10:30 ~ | 수험번호별 고사실 배정은<br><b>2018. 09. 28(금)</b> 우리 대학교<br>홈페이지에 시간과 장소 게시 | 신분증<br>(주민등록증, 운전면허증, 학생증,<br>여권, 시·군·구청장이 발급한<br>신분증 중 택 1) |
|             | 유도/태권도/<br>펜싱/사격/탁구 | 2018. 10. 14(일) 14:00 ~ |   |  |

● **주의사항**

- (1) 실기고사 또는 면접고사 응시 대상자는 고사 당일 신분증[주민등록증, 운전면허증, 학생증(사진, 이름, 주민등록번호(최소 생년월일 기재), 여권, 청소년증, 국가기술자격증, 시·군·구청장이 발급한 신분증 중에서 유효기간 내의 신분증만 인정) 단, 학생증에 사진, 이름, 주민등록번호(최소 생년월일) 등이 기재되지 않은 경우 학생생활기록부(사진이 부착되고 학교적인 포함)으로 대체 가능함을 지참하지 않으면 고사에 응시할 수 없음
- (2) 고사장에는 고사 시작 10분 전까지 반드시 입실하여야 하며, 스마트폰, 휴대전화, 무선호출기 등 시험에 지장을 줄 수 있는 물건 반입 금지
- (3) 실기고사 및 면접고사에 응시하지 않으면 입학사정 대상에서 제외(불합격 처리)됨
- (4) 특기자로 입학한 자는 타 학과로 전과할 수 없음

**라. 선발방법**

- 모집단위별 모집인원을 입학전형 성적 총점 순으로 전원 선발

**마. 동점자 선발 기준**

| 순위 | 내용                                    |
|----|---------------------------------------|
| 1  | 실기고사 우수자                              |
| 2  | 입상실적 우수자                              |
| 3  | 면접고사 우수자                              |
| 4  | 합격자 중 최하 성적(컷라인 성적)에서 동점자는 모두 합격으로 처리 |

**바. 제출서류**

| 구분 | 내용              | 비고            |
|----|-----------------|---------------|
| 공통 | 입상실적증명서 원본 1부   | 해당 종목 협회 소정서식 |
|    | 대표선수선발확인서 원본 1부 | 해당자에 한함       |

**09. 농어촌학생전형**

**가. 모집인원**

※ 세부 모집단위별 모집인원은 「공통사항 3. 전형유형별 모집인원」 참조

**나. 지원자격**

- 2014년 2월 이후 우리나라 고등학교 졸업(예정)한 자로서, 아래의 지원자격이 있음을 해당 고등학교장이 확인하여 추천한 자
  - (1) 농·어촌지역(행정구역상 읍·면) 소재 중·고등학교에서 모든 교육과정을 이수하고, 본인과 부모 모두가 농·어촌지역에서 거주한 자
  - (2) 농·어촌지역(행정구역상 읍·면) 소재 초·중·고등학교에서 모든 교육과정을 이수하고 초·중·고등학교 재학기간 중 지원자 본인이 농·어촌지역에서 거주한 자
- ※ 부·모·학생의 거주지와 학교 소재지가 동일한 읍·면이 아니라도 지원이 가능하며 고등학교 재학 중 또는 졸업 이후 읍·면이 동으로 행정구역이 개편된 경우에도 당해 동지역을 읍·면지역으로 인정
- ※ 읍·면 소재 특수목적고인 과학고, 외국어고, 예술고, 체육고는 제외

**다. 전형방법**

● **전형요소별 반영비율**

| 모집단위    | 고등학교생활기록부(교과성적) | 수능 | 면접 | 실기 | 입상실적 | 비고 |
|---------|-----------------|----|----|----|------|----|
| 전체 모집단위 | 100             | -  | -  | -  | -    |    |

- **고등학교생활기록부(교과성적) 반영방법** : 「공통사항 8. 학교생활기록부 반영방법」 참조

## 라. 선발방법

각 모집단위별 입학전형 성적순위가 각 모집단위별 모집인원 이내에 포함된 지원자 중 전형전체 모집인원만큼 입학전형 성적 총점 순으로 전원 선발

## 마. 동점자 선발 기준

| 순위 | 내용                         |
|----|----------------------------|
| 1  | 학생부의 고학년 교과목 수가 많이 반영된 자   |
| 2  | 우리 대학교 대학입학전형관리위원회의 결정에 따름 |

## 바. 제출서류

| 구분                                 | 내용   | 비고  |
|------------------------------------|--|---|
| 농어촌학생<br>(중·고교 6년 동안<br>농어촌 거주자)   | <ul style="list-style-type: none"> <li>농어촌학생전형 추천서 1부(출신 고등학교장의 직인 날인)</li> <li>지원자의 가족관계증명서 1부</li> <li>지원자의 주민등록초본 1부(주소 이전 이력이 모두 표시된 것)</li> <li>부(아버지)의 주민등록초본 1부(주소 이전 이력이 모두 표시된 것)</li> <li>모(어머니)의 주민등록초본(주소 이전 이력이 모두 표시된 것)</li> <li>중학교생활기록부 사본 1부(앞장과 뒷장 사이에 간인 날인)</li> <li>고등학교생활기록부 사본 1부(앞장과 뒷장 사이에 간인 날인)</li> </ul> | 단, 특이사항(부모의 사망, 이혼 등)은 그 내용을 확인할 수 있는 입증서류(지원자 본인의 기본증명서, 부, 또는 모의 혼인관계증명서)를 반드시 첨부 |
| 농어촌학생<br>(초·중·고 12년 동안<br>농어촌 거주자) | <ul style="list-style-type: none"> <li>농어촌학생전형 추천서 1부(출신 고등학교장의 직인 날인)</li> <li>초등학교 학생생활기록부 사본 1부(앞장과 뒷장 사이에 간인 날인)</li> <li>중학교생활기록부 사본 1부(앞장과 뒷장 사이에 간인 날인)</li> <li>고등학교생활기록부 사본 1부(앞장과 뒷장 사이에 간인 날인)</li> <li>지원자의 주민등록초본 1부(주소 이전 이력이 모두 표시된 것)</li> </ul>   |   |

※ 지원자 및 부모의 주민등록초본은 접수 마감일을 기준으로 최근 1개월 이내에 발급된 것으로 주소 이전 이력 전체가 기재된 것

# 10. 특성화고졸업자전형

## 가. 모집인원

※ 세부 모집단위별 모집인원은 「공통사항 3. 전형유형별 모집인원」 참조

## 나. 지원자격

- 2014년 2월 이후 우리나라 특성화고등학교(직업)에서 전 교육과정을 이수하고 졸업(예정)한 자로서, 본교의 모집단위에서 인정하는 기준학과 출신자(단 직업과정 위탁생은 제외, 특목고는 지원 불가)로 해당 고등학교장이 확인하여 추천한 자
  - ※ 특성화고와 같은 교육과정을 운영하는 학과가 있는 종합고 포함
  - ※ 산업수요 맞춤형 마이스터고 지원 불가
  - ※ 기준 학과가 명시되지 않을 지라도 특성화고에서 이수한 교과목이 지원 모집단위와 관련된 전문교과를 30단위 이상 이수한 경우 지원 가능

## 다. 전형방법

### ● 전형요소별 반영비율

| 모집단위    | 고등학교생활기록부(교과성적) | 수능 | 면접 | 실기 | 입상실적 | 비고 |
|---------|-----------------|----|----|----|------|----|
| 전체 모집단위 | 100             | -  | -  | -  | -    |    |

- 고등학교생활기록부(교과성적) 반영방법 : 「공통사항 8. 학교생활기록부 반영방법」 참조



## 라. 선발방법

- 각 모집단위별 입학전형 성적순위가 각 모집단위별 모집인원 이내에 포함된 지원자 중 전형 전체 모집인원만큼 입학전형 성적 총점 순으로 전원 선발

## 마. 동점자 선발 기준

| 순위 | 내용                         |
|----|----------------------------|
| 1  | 학생부의 고학년 교과목 수가 많이 반영된 자   |
| 2  | 우리 대학교 대학입학전형관리위원회의 결정에 따름 |

## 바. 제출서류

| 구분 | 내용  | 비고   |
|----|---|--|
| 공통 | 고등학교 학교생활기록부 1부(온라인 제공 동의고교 제외)<br>※ 온라인 미제공 학교 졸업(예정자)자는 사본 제출 | 고등학교생활기록부 사본 각장(앞장과 뒷장) 사이에 간인 (학교장 직인으로 날인) |
|    | 특성화고교 졸업자 특별전형 추천서(우리 대학교 소정 서식) 1부                             | -  |

## 사. 모집단위별 특성화고교 인정 기준학과

| 모집단위            |                     | 인정 기준학과  |
|-----------------|---------------------|--|
| 경영학부            | 경영학전공               | <ul style="list-style-type: none"> <li>• 상업정보계열 : 경영정보과, 회계정보과, 무역정보과, 유통정보과, 금융정보과, 정보처리과, 콘텐츠개발과, 전자상거래과, 상업디자인과, 관광경영과</li> <li>• 농생명계열 : 농산물유통정보과</li> <li>• 수산해운계열 : 해양생산과, 수산양식과, 자영수산과, 향만물류과, 해양정보과</li> </ul>   |
|                 | 회계학전공               |  |
| 글로벌경제<br>통상학부   | 중국통상·경제학전공          | <ul style="list-style-type: none"> <li>• 상업정보계열 : 경영정보과, 회계정보과, 무역정보과, 유통정보과, 금융정보과, 정보처리과, 콘텐츠개발과, 전자상거래과, 상업디자인과, 관광경영과</li> <li>• 농생명계열 : 농산물유통정보과</li> <li>• 수산해운계열 : 향만물류과</li> </ul>   |
|                 | 무역학전공               |  |
| 관광호텔경영학부        | 관광항공경영학전공           | <ul style="list-style-type: none"> <li>• 상업정보계열 : 경영정보과, 회계정보과, 무역정보과, 유통정보과, 금융정보과, 정보처리과, 콘텐츠개발과, 전자상거래과, 상업디자인과, 관광경영과</li> <li>• 가사계열 : 조리과, 관광과</li> <li>• 농생명계열 : 식품가공과, 농산물유통정보과, 환경·관광농업과</li> </ul>   |
|                 | 호텔외식경영학전공           |  |
| 미디어<br>콘텐츠학부    | 미디어커뮤니케이션<br>한국문화전공 | <ul style="list-style-type: none"> <li>• 상업정보계열 : 경영정보과, 회계정보과, 무역정보과, 유통정보과, 금융정보과, 정보처리과, 콘텐츠개발과, 전자상거래과, 관광경영과</li> <li>• 공업계열 : 디자인과, 만화애니메이션과, 영상제작과</li> </ul>   |
|                 | 광고홍보<br>문화콘텐츠전공     |  |
| 사회과학부           | 융합실무법학전공            |  |
|                 | 정치행정학전공             | <ul style="list-style-type: none"> <li>• 가사계열 : 의상과, 보육과, 간호과, 복지서비스과</li> <li>• 농생명계열 : 조경과, 농업토목과, 환경·관광농업과</li> </ul>   |
|                 | 지적학전공               |  |
|                 | 사회복지학전공             |  |
| 인문학부            | 문헌정보학전공             |  |
|                 | 영어영문학전공             | <ul style="list-style-type: none"> <li>• 상업정보계열 : 경영정보과, 회계정보과, 무역정보과, 유통정보과, 금융정보과, 정보처리과, 콘텐츠개발과, 전자상거래과, 관광경영과</li> </ul>   |
|                 | 동양어문학전공             |  |
| 에너지·<br>광기술융합학부 | 에너지·응용화학전공          | <ul style="list-style-type: none"> <li>• 공업계열 : 기계과, 전자기계과, 자동차과, 조선과, 항공과, 금속재료과, 전기과, 전자과, 통신과, 컴퓨터응용과, 토목과, 건축과, 화학공업과, 환경공업과, 식품공업과, 섬유과, 인쇄과, 컴퓨터게임과</li> <li>• 가사계열 : 간호과</li> <li>• 농생명계열 : 식물자원과, 동물자원과, 산림자원과, 조경과, 농업토목과, 농업기계과, 식품가공과, 환경·관광농업과, 생물공학기술과</li> <li>• 수산해운계열 : 수산양식과, 해양생산과, 자영수산과, 해양환경과, 냉동공조과, 공력기계과, 항해과, 전자통신과, 해양정보과</li> </ul> |
|                 | 광기술에너지<br>융합전공      |  |

| 모집단위          |                  | 인정 기준학과  |
|---------------|------------------|--|
| BT융합학부        | 바이오산업공학전공        | <ul style="list-style-type: none"> <li>상업정보계열 : 경영정보과, 회계정보과, 무역정보과, 유통정보과, 금융정보과, 정보처리과, 콘텐츠개발과, 전자상거래과</li> <li>공업계열 : 기계과, 전자기계과, 자동차과, 조선과, 항공과, 금속재료과, 전기과, 전자과, 통신과, 컴퓨터응용과, 토목과, 건축과, 화학공업과, 환경공업과, 식품공업과, 섬유과, 인쇄과, 컴퓨터게임과</li> <li>가사계열 : 간호과</li> <li>농생명계열 : 식물자원과, 동물자원과, 산림자원과, 조경과, 농업토목과, 농업기계과, 식품가공과, 환경·관광농업과, 생물공학기술과</li> <li>수산해운계열 : 수산양식과, 자영수산과, 해양환경과, 전자통신과, 항만물류과, 해양정보과</li> </ul> |
|               | 제약바이오<br>메디컬공학전공 |  |
| 소프트웨어<br>융합학부 | 빅데이터통계학전공        | <ul style="list-style-type: none"> <li>상업정보계열 : 경영정보과, 금융정보과, 무역정보과, 유통정보과, 전자상거래과, 정보처리과, 콘텐츠개발과, 회계정보과</li> <li>공업계열 : 기계과, 전자기계과, 자동차과, 조선과, 항공과, 금속재료과, 전기과, 전자과, 통신과, 컴퓨터응용과, 토목과, 건축과, 화학공업과, 환경공업과, 섬유과, 인쇄과, 컴퓨터게임과, 디자인과, 만화애니메이션과</li> <li>농생명계열 : 농산물유통정보과</li> <li>수산해운계열 : 전자통신과, 항만물류과, 해양정보과</li> </ul>   |
|               | 인공지능<br>소프트웨어전공  |  |
|               | 디지털보안전공          |  |
| 휴먼환경<br>디자인학부 | 토목환경공학전공         | <ul style="list-style-type: none"> <li>공업계열 : 기계과, 전자기계과, 자동차과, 조선과, 항공과, 금속재료과, 전기과, 전자과, 통신과, 컴퓨터응용과, 토목과, 건축과, 화학공업과, 환경공업과, 섬유과, 인쇄과, 컴퓨터게임과</li> <li>가사계열 : 관광과</li> <li>농생명계열 : 식물자원과, 동물자원과, 산림자원과, 조경과, 농업토목과, 농업기계과, 식품가공과, 환경·관광농업과, 생물공학기술과</li> <li>수산해운계열 : 수산양식과, 자영수산과, 해양환경과</li> </ul>  |
|               | 조경도시계획전공         |  |
|               | 건축학·<br>건축공학전공   | <ul style="list-style-type: none"> <li>공업계열 : 기계과, 전자기계과, 자동차과, 조선과, 항공과, 금속재료과, 전기과, 전자과, 통신과, 컴퓨터응용과, 토목과, 건축과, 화학공업과, 환경공업과, 섬유과, 인쇄과, 컴퓨터게임과, 디자인과, 영상제작과</li> <li>농생명계열 : 조경과, 농업토목과</li> </ul>   |
| 융합전자 공학부      | 전자공학전공           | <ul style="list-style-type: none"> <li>상업정보계열 : 경영정보과, 금융정보과, 무역정보과, 유통정보과, 전자상거래과, 정보처리과, 콘텐츠개발과, 회계정보과</li> <li>공업계열 : 기계과, 전자기계과, 자동차과, 조선과, 항공과, 금속재료과, 전기과, 전자과, 통신과, 컴퓨터응용과, 토목과, 건축과, 화학공업과, 환경공업과, 섬유과, 인쇄과, 컴퓨터게임과, 영상제작과</li> <li>농생명계열 : 농업기계과, 농산물유통정보과</li> <li>수산해운계열 : 냉동공조과, 동력기계과, 전자통신과, 항만물류과, 해양정보과</li> </ul>   |
|               | 반도체공학전공          |  |
|               | 전기제어전공           |  |
| 항공학부          | 항공기계공학전공         | <ul style="list-style-type: none"> <li>공업계열 : 기계과, 전자기계과, 자동차과, 조선과, 항공과, 금속재료과, 전기과, 전자과, 통신과, 컴퓨터응용과, 토목과, 건축과, 화학공업과, 환경공업과, 섬유과, 인쇄과, 컴퓨터게임과, 영상제작과</li> <li>농생명계열 : 조경과, 농업기계과</li> <li>수산해운계열 : 냉동공조과, 동력기계과</li> </ul>  |
|               | 항공서비스학전공         | <ul style="list-style-type: none"> <li>상업정보계열 : 간호과, 관광경영과, 경영정보과, 관광과, 금융정보과, 미용과, 식품가공과, 의상과, 정보처리과, 조리와, 항공과</li> </ul>   |
|               | 무인항공기학전공         | <ul style="list-style-type: none"> <li>상업정보계열 : 경영정보과, 금융정보과, 유통정보과, 정보처리과, 콘텐츠개발과, 항공과, 전자상거래과</li> <li>공업계열 : 실내디자인과, 기계과, 전자기계과, 자동차과, 조선과, 항공과, 전기과, 전자과, 통신과, 컴퓨터응용과, 금속재료과, 세라믹과</li> <li>농생명계열 : 식물자원과, 농업기계과</li> <li>수산해운계열 : 냉동공조과, 항만물류과, 항해과, 해양생산과, 동력기계과, 자영수산과, 전자통신과</li> </ul>  |

※ 시도교육청 기준에 따라 변동될 수 있음

## 11. 기회균형전형

### 가. 모집인원

※ 세부 모집단위별 모집인원은 「공통사항 3. 전형유형별 모집인원」 참조

### 나. 지원자격

- 우리나라 고등학교 졸업(예정)자이거나, 법령에 의하여 동등이상의 학력이 있다고 인정된 자로서, 아래의 지원자격이 있는 자
  - (1) 국민기초생활보장법 제2조 제1호에 따른 수급권자 또는 자녀
  - (2) 국민기초생활보장법 제2조 제11호에 따른 차상위계층 중 차상위복지급여(차상위 건강보험본인부담금 경감, 차상위 장애수당, 차상위 장애인연금부가급여, 차상위 자활근로자, 한부모가족지원 중 하나 이상의 급여를 받음) 수급 가구의 학생 및 우선돌봄 차상위 가구의 학생

## 다. 전형방법

### ● 전형요소별 반영비율

| 모집단위    | 고등학교생활기록부(교과성적) | 수능 | 면접 | 실기 | 입상 실적 |
|---------|-----------------|----|----|----|-------|
| 전체 모집단위 | 100             | -  | -  | -  | -     |

- 고등학교생활기록부(교과성적) 반영방법 : 「공통사항 8. 학교생활기록부 반영방법」 참조

## 라. 선발방법

- 각 모집단위별 입학전형 성적순위가 각 모집단위별 모집인원 이내에 포함된 지원자 중 전형전체 모집인원만큼 입학전형 성적 총점 순으로 전원 선발

## 마. 동점자 선발 기준

| 순위 | 내용                         |
|----|----------------------------|
| 1  | 학생부의 고학년 교과목 수가 많이 반영된 자   |
| 2  | 우리 대학교 대학입학전형관리위원회의 결정에 따름 |

## 바. 제출서류

| 구분       | 내용   | 비고   |
|----------|--|--|
| 공통       | 고등학교 학교생활기록부 1부(온라인 제공 동의고교 제외)<br>※ 온라인 미제공 학교 및 2013. 02 이전 졸업자는 사본 제출   | 고등학교생활기록부 사본 각장(앞장과 뒷장) 사이에 간인(학교장 직인)으로 날인)   |
|          | 주민등록등본(주민등록번호 명시) 1부   | -  |
|          | 가족관계증명서(주민등록번호 명시) 1부  | -  |
| 검정고시 출신자 | 나이스 대국민서비스 검정고시 대입전형홈페이지(www.neis.go.kr)에서 온라인 제출을 원하는 지원자는 '제공동의 확인번호'를 확인하여 입력   | 원서접수 이전의 합격증 소지자에 한함<br>(단, 2014년~2018년 제1회 합격자)   |
|          | 고등학교졸업 검정고시 합격증명서 1부   | 원서접수 이전의 합격증 소지자에 한함<br>※ 온라인 제출 미신청자, 2013년 이전 합격자  |
|          | 고등학교졸업 검정고시 합격성적증명서 1부   | 합격한 모든 과목 성적이 기재되어야 함<br>※ 온라인 제출 미신청자, 2013년 이전 합격자 또는 본교에서 과목확인을 위하여 제출 요구 시 제출하여야 함   |
| 외국고 출신자  | 졸업(예정) 증명서 1부  | 모든 제출서류에 대한 '아포스티유 확인서'를 제출하거나, 소재국 대한민국 영사관에서 '재외교육기관확인서' 또는 '영사확인'을 받은 원본 제출하며, 한국어로 번역하여 공증 후 제출. 또한, 본교 심사를 위하여 추가로 관련 서류 요구 시 제출하여야 함 |
|          | 성적 증명서 1부  |  |
|          | 출입국사실증명서 1부  |  |
|          | 학력조회 동의서 1부  |  |
| 해당자      | 수급권자증명서 1부   | 수급권자   |
|          | 시·군·구청장 또는 읍·면·동 주민센터장이 발급하는 「자활근로자, 장애수당 대상자, 장애인연금 대상자, 한부모가족, 우선돌봄 차상위 확인서(증명서)」 중 해당 확인서(증명서) 1부<br>※ 단, 차상위 본인부담경감대상자의 경우 국민건강보험공단 이사장이 발행하는 차상위 본인부담경감 대상자 증명서를 제출함<br>※ 제출일로부터 7일 이내 발급한 증명서이어야 함 | 차상위계층  |

# 군사학과 모집요강

## 가. 전형일정

| 내용                  |           | 일시                                      | 비고   |
|---------------------|-----------|---|--|
| 원서접수<br>[인터넷접수만 가능] |           | 2018. 09. 10(월) 09:00 ~ 09. 14(금) 21:00 | • 유웨이(www.uwayapply.com)<br>• 진학사(www.jinhakapply.com) |
| 1차전형 합격자 발표         |           | 2018. 09. 28(금) 14:00 예정                | • 본교 홈페이지(www.cju.ac.kr)                               |
| 2차전형                | 인성검사 체력검정 | 2018. 10. 16(화) 09:00                   | • 본교 학군단<br>• 본교 종합운동장                                 |
|                     | 신체검사      | 2018. 10. 17(수) 09:00                   | • 국군구리병원   |
|                     | 면접평가      | 2018. 10. 18(목) 09:00                   | • 본교 학군단   |
| 최종합격자 발표            |           | 2018. 12. 14(금) 14:00 예정                | • 본교 홈페이지 공지   |
| 등록확인예치금 납부          |           | 2018. 12. 17(월) 09:00 ~ 12. 19(수) 16:00 | • 본교 지정 등록처  |
| 미등록 총원 합격자 발표 및 등록  |           | 2018. 12. 19(수) ~ 12. 27(목)             | • 본교 홈페이지 공지   |
| 최종등록금 납부            |           | 2019. 01. 30(수) 09:00 ~ 02. 01(금) 16:00 | • 본교 지정 등록처  |

## 나. 모집인원

| 전형유형    | 모집단위 |   | 모집인원 | 비고        |
|---------|------|---|------|-----------|
| 군사학과 전형 | 군사학과 | 남 | 25   | 최저학력기준 적용 |
|         |      | 여 | 3    |           |
| 계       |      |   | 28명  | -         |

## 다. 지원자격

- 우리나라 고등학교 졸업(예정)자 또는 고교졸업과 동등한 자격소지자로 2019학년도 대학수학능력시험 응시하고, 군 인사법 제10조(결격사유 등)에 저촉되지 아니한 자로서 임관일 기준 만 20세 이상 27세 이하인 자
  - ※ 단, 군복무를 필한 자는 제대군인 지원에 관한 법률 시행령(대통령령 23488호) 제19조에 의거하여 응시연령은 군복무기간에 나이를 합산하여 적용(복무기간 1년 미만 : 1세, 복무기간 1년 이상~2년 미만 : 2세, 복무기간 2년 이상 : 3세)
- 친권자 동의 및 재정보증보험에 가입 가능한 자
  - ※ 신용불량 등의 사유로 재정보증보험에 가입 제한 시 지원 불가

### 결격 사유

- 대한민국 국적을 가지지 아니한 사람 또는 대한민국 국적과 외국 국적을 함께 가지고 있는 사람
- 피성년 후견인 또는 피한정 후견인
- 파산선고를 받은 자로서 복권되지 아니한 자
- 금고 이상의 형을 선고받고 그 집행이 종료되었거나 집행을 받지 아니하기로 확정된 후 5년이 지나지 아니한 사람
- 금고 이상의 형의 집행유예를 선고받고 그 유예기간 중에 있거나, 그 유예기간이 종료된 날부터 2년이 지나지 아니한 사람
- 자격정지 이상의 형의 선고유예를 받고 그 유예기간 중에 있는 사람
- 탄핵이나 징계에 의하여 파면되거나 해임 처분을 받은 날부터 5년이 지나지 아니한 사람
- 법률에 따라 자격이 정지되거나 상실된 사람
- 법원의 판결 또는 다른 법률에 따라 자격이 정지되거나 상실된 사람
- 공무원 재직기간 중 직무와 관련하여 「형법」 제355조 또는 제356조에 규정된 죄를 범한 사람으로서 300만 원 이상의 벌금형을 선고받고 그 형이 확정된 후 2년이 지나지 아니한 사람
- 「성폭력 범죄의 처벌 등에 관한 특례법」 제2조에 따른 성폭력 범죄로 300만 원 이상의 벌금형을 선고받고 그 형이 확정된 후 2년이 지나지 아니한 사람

## 라. 선발방법

- 선발 시기별로 전형요소별 득점을 일괄 합산하여 고득점자 순으로 선발
  - (1) 1차전형 : 학생부 성적을 반영하여 모집인원을 기준으로 400%를 선발하며 합격자 중 최하성적(합격선)의 동점자는 전원 합격 처리
  - (2) 2차전형 : 1차전형 합격자에 한해서 체력검정, 신체검사, 면접, 인성검사, 신원조회 실시
  - (3) 최종 선발 : 2차 전형자 중 수능 최저학력기준을 충족하는 자를 대상으로 학생부성적, 체력검정 점수, 면접점수를 반영하여 최종 선발
- 점수와 관련된 모든 계산은 소수점 이하 셋째자리에서 반올림
- 최종 동점자 선발은 아래의 순서에 의하여 선발
  - (1) 체력검정 점수
  - (2) 면접평가 합산점수
  - (3) 반영된 고학년 교과목 수

## 마. 전형요소별 반영배점 및 최저학력기준 적용

### ● 전형요소 및 배점

[단위 : 점]

| 구분 | 1차 전형 |      | 2차 전형 |      |      |      | 최종 선발 |      |      |
|----|-------|------|-------|------|------|------|-------|------|------|
|    | 교과성적  | 체력검정 | 면접평가  | 신체검사 | 인성검사 | 신원조회 | 교과성적  | 체력검정 | 면접평가 |
| 점수 | 700   | 100  | 200   | 합 불  |      | 적·부  | 700   | 100  | 200  |

### ● 최저학력기준 적용

| 모집단위 | 국어                                     | 영어 | 수학 | 최저학력기준             |
|------|--|----|----|--------------------|
| 군사학과 | 3개 영역의 등급 합(수학 "가"형 응시자는 취득 등급 1등급 상향) |    |    | 15등급 이내(한국사 응시 필수) |

## 바. 고등학교생활기록부 성적 반영방법

※ 「공통사항 8. 학교생활기록부 반영방법」 참조

## 사. 2차 전형 안내

### ● 1차전형 합격자 발표일 : 2018. 09. 28(금) 14:00 예정

(1) 발표 안내 : 우리 대학교 인터넷홈페이지(www.cju.ac.kr)

※ 개별 통지하지 않음

(2) 2차전형 대상자 제출서류 : 인성검사 당일 지참(우편접수 불가)

|                          |                          |                  |
|--------------------------|--------------------------|------------------|
| • 신원진술서 3부               | • 자기소개서 2부               | • 기본증명서 1부       |
| • 가족관계증명서 1부             | • 주민등록등본 1부              | • 개인정보 제공 동의서 3부 |
| • 서약서 1부                 | • 고등학교생활기록부 1부           | • 개인신용정보서 1부     |
| • 병적기록부(복무 경험이 있는 사람) 1부 | • 사진(컬러 탈모 상반신 3×4cm) 5매 |                  |

### ● 2차전형 일정

| 내용   | 일시           | 장소                    | 비고  |             |
|------|--------------|-----------------------|---|-------------|
| 2차전형 | 인성검사<br>체력검정 | 2018. 10. 16(화) 09:00 | • 본교 학군단<br>• 본교 종합운동장  | 수험표, 신분증 필참 |
|      | 신체검사         | 2018. 10. 17(수) 09:00 | • 국군 구리병원<br>단, 여학생은 병무청지정병원(258개)에서 부인과 진료 후 국군병원 신체검사 시 결과 제출 |             |
|      | 면접평가         | 2018. 10. 18(목) 09:00 | • 본교 학군단  |             |

※ 2박 3일 전형일정 동안 숙식 제공

● 신체검사

육군 장교선발 신체검사 규정에 의해 신체검사를 실시하여 합격/불합격만 판정

| 신체검사 합격기준 |              |            |  |
|-----------|--------------|------------|--|
| 구분        | 질병·심신장애 신체등위 | 신장·체중 신체등위 | 비고   |
| 합격 기준     | 3급 이내        | 2급 이내      | ※ 신장·체중 신체등위 3급자는 2차평가 [체력검정, 면접(인성)평가] 결과 등을 고려하여 심의 후 합·불 판정 |

※ 자세한 내용은 육군모집 홈페이지 선발신체검사 기준표 참조

※ 2차전형 신체검사 응시자 유의사항

- (1) 응시자는 반드시 수험표와 신분증을 지참하여 지정된 장소 참석  
 ※ 수험표 및 신분증 미지참자(개인 신분확인 불가자) 응시 불가
- (2) 신체검사 시작 12H 이전에 공복상태를 유지(오전 : 전일 20:00, 오후 : 당일 00:00 이후)
- (3) 미공복, 음주, 약물복용, 흡연 등으로 인하여 발생한 검사 오류 및 불합격에 대한 책임은 응시자에게 있음
- (4) 신체검사를 위한 간편한 복장 착용
- (5) 신체검사장(국군병원)에서는 통제에 순응하고, 지정된 장소로만 이동  
 ※ 상용 정보통신장비(PDA, DMB, 디지털카메라, MP3, USB 등) 휴대 불가
- (6) 재검 또는 불합격 시 사유에 대해 지원자 본인이 명확히 확인
- (7) 재검자는 재검 요구 일자에 반드시 응시해야 하며, 재검 불응시 불합격 처리

● 체력검정

3개 종목을 측정하여 합격/불합격을 판정하며, 종목별 등급에 따른 취득점수를 최종 선발에 반영

- 종목 : 1.5Km달리기, 윗몸일으키기, 팔굽혀펴기
- 판정 기준 : 합격제, 점수제 적용
- 평가는 종목별 1회만 실시하고, 등의종목은 해당종목만 0점 처리(평가종목별 순서는 평가일 기상을 고려하여 결정)
- 체력검정 등급 및 배점표

| 구분        | 평가기준 / 배점 |      |      |      |      |    |      |      |      |      | 등의 |
|-----------|-----------|------|------|------|------|----|------|------|------|------|----|
|           | 1급        | 2급   | 3급   | 4급   | 5급   | 6급 | 7급   | 8급   | 9급   | 10급  |    |
| 1.5km 달리기 | 50        | 49   | 48   | 47   | 46   | 45 | 44   | 43   | 42   | 41   | 0  |
| 윗몸 일으키기   | 30        | 29.4 | 28.8 | 28.2 | 27.6 | 27 | 26.4 | 25.8 | 25.2 | 24.6 | 0  |
| 팔굽혀 펴기    | 20        | 19.6 | 19.2 | 18.8 | 18.4 | 18 | 17.6 | 17.2 | 16.8 | 16.4 | 0  |

| 종목           | 구분           | 1급       | 2급       | 3급       | 4급       | 5급       | 6급       | 7급       | 8급       | 9급       | 10급         | 등의     |
|--------------|--------------|----------|----------|----------|----------|----------|----------|----------|----------|----------|-------------|--------|
| 1.5km 달리기    | 만 25세 이하 남·여 | 6'08" 이하 | 6'18" 이하 | 6'28" 이하 | 6'38" 이하 | 6'48" 이하 | 6'58" 이하 | 7'08" 이하 | 7'18" 이하 | 7'28" 이하 | 7'29" 이상 등외 |        |
|              |              | 7'39" 이하 | 7'49" 이하 | 7'59" 이하 | 8'09" 이하 | 8'19" 이하 | 8'29" 이하 | 8'39" 이하 | 8'49" 이하 | 8'59" 이내 | 9'00" 이상 등외 |        |
|              | 만 26세 이상 남·여 | 6'18" 이하 | 6'28" 이하 | 6'38" 이하 | 6'48" 이하 | 6'58" 이하 | 7'08" 이하 | 7'18" 이하 | 7'28" 이하 | 7'38" 이하 | 7'39" 이상 등외 |        |
|              |              | 7'49" 이하 | 7'59" 이하 | 8'09" 이하 | 8'19" 이하 | 8'29" 이하 | 8'39" 이하 | 8'49" 이하 | 8'59" 이하 | 9'09" 이내 | 9'10" 이상 등외 |        |
| 윗몸 일으키기 (2분) | 만 25세 이하 남·여 | 86회 이상   | 82회 이상   | 78회 이상   | 74회 이상   | 70회 이상   | 66회 이상   | 62회 이상   | 58회 이상   | 54회 이상   | 34회 이상      | 34회 미만 |
|              |              | 71회 이상   | 67회 이상   | 63회 이상   | 59회 이상   | 55회 이상   | 51회 이상   | 47회 이상   | 43회 이상   | 39회 이상   | 29회 이상      | 29회 미만 |
|              | 만 26세 이상 남·여 | 84회 이상   | 80회 이상   | 76회 이상   | 72회 이상   | 68회 이상   | 64회 이상   | 60회 이상   | 56회 이상   | 52회 이상   | 32회 이상      | 32회 미만 |
|              |              | 68회 이상   | 64회 이상   | 60회 이상   | 56회 이상   | 52회 이상   | 48회 이상   | 44회 이상   | 40회 이상   | 36회 이상   | 26회 이상      | 26회 미만 |
| 팔굽혀 펴기 (2분)  | 만 25세 이하 남·여 | 72회 이상   | 68회 이상   | 64회 이상   | 60회 이상   | 56회 이상   | 52회 이상   | 48회 이상   | 44회 이상   | 40회 이상   | 25회 이상      | 25회 미만 |
|              |              | 35회 이상   | 33회 이상   | 31회 이상   | 29회 이상   | 27회 이상   | 25회 이상   | 23회 이상   | 21회 이상   | 19회 이상   | 16회 이상      | 16회 미만 |
|              | 만 26세 이상 남·여 | 70회 이상   | 66회 이상   | 62회 이상   | 58회 이상   | 54회 이상   | 50회 이상   | 46회 이상   | 42회 이상   | 38회 이상   | 23회 이상      | 23회 미만 |
|              |              | 33회 이상   | 31회 이상   | 29회 이상   | 27회 이상   | 25회 이상   | 23회 이상   | 21회 이상   | 19회 이상   | 17회 이상   | 12회 이상      | 12회 미만 |

- 면접평가  
(1) 면접내용

| 구분   | 1면접장      | 2면접장             | 3면접장 |
|------|-----------|------------------|------|
| 평가내용 | 외적자세/품성평가 | 내적역량(국가관, 리더십 등) | 인성평가 |

- (2) 면접평가 기준  
- 육군 인성검사 결과와 각 면접장 심층면접 결과를 바탕으로 합격/불합격 판정

- 인성검사  
(1) 육군 간부 선발 시 시행하는 인성검사 적용  
(2) 인성검사 결과는 면접평가에 참고자료로 활용

- 신원조회 : 장교 임관 적격여부 판단

### 아. 사정제외자(불합격) 처리

- 체력검정, 신체검사, 면접, 인성검사, 신원조회 중 1개 종목이라도 결시하면 불합격 처리
- 체력검정, 신체검사, 면접, 인성검사, 신원조회 중 1개 종목이라도 불합격 판정을 받을 경우 불합격 처리
- 지원자격 미달자와 지원서 등 대학 및 군이 요구하는 서류 미제출자는 불합격 처리
- 대학수학능력시험 미응시자 및 수능최저학력기준 미달자도 불합격 처리
- 우리 대학교에서 요구하는 교과군 중 고등학교생활기록부에 기재된 국어 교과군 2과목 미달자, 영어 교과군 3과목 미달자, 수학 교과군 3과목 미달자, 사회/과학/제2외국어·한문 교과군에서 교과군 구분없이 2과목 미달자는 불합격 처리(단, 이수단위 2 이상인 교과목만 인정)

### 자. 전형료

| 1차 전형료  | 2차 전형료  | 계       | 비고                   |
|---------|---------|---------|----------------------|
| 25,000원 | 40,000원 | 65,000원 | 2차 전형 탈락자는 2차 전형료 환불 |

※ 전형료 환불수수료는 본인 부담(본교 방문 시 환불수수료가 없음)

### 차. 제출서류

- 2차전형 대상자(1차전형 합격자)

|                          |                          |                  |
|--------------------------|--------------------------|------------------|
| · 신원진술서 3부               | · 자기소개서 2부               | · 기본증명서 1부       |
| · 가족관계증명서 1부             | · 주민등록등본 1부              | · 개인정보 제공 동의서 3부 |
| · 서약서 1부                 | · 고등학교생활기록부 1부           | · 개인신용정보서 1부     |
| · 병적기록부(복무 경험이 있는 사람) 1부 | · 사진(컬러 탈모 상반신 3×4cm) 5매 |                  |

- 최종 등록자 : 대학수학능력시험 성적증명서 발급 시스템(KICE)에서 발급한 수능성적표 1부

### 카. 안내사항

- 대학 군장학생 제적 사유  
(1) 질병 기타심신장애로 휴학기간 또는 입영연기 기간이 2년을 초과한 자  
(2) 품행이 불량한 자(음주운전, 상습도박, 성범죄, 폭행 및 가혹행위 등으로 물의를 일으키는 행위를 한 자)  
(3) 학교에서 퇴학 또는 제적된 자  
(4) 군 인사법 제10조 제2항에 규정한 결격사유에 해당하게 된 자  
(5) 학과 성적이 100분의 70 미만인 자  
(6) 선발권자의 허가 없이 교육기관이나 전공학부(과)를 옮긴 자  
(7) 소집교육 및 간담회에 2회 이상 무단 불참하거나, 체력검정간 3회 이상 재측정 시까지 불합격한 자
- 최종합격자 장학금 지급 / 재정보증 관련 서류 제출  
장학금 지급 : 재정보증서류 제출 시 학군교 재정과에서 일괄 지급

● **장학금 지급 관련 재정보증 서류 준비**

- (1) 제출 시기 : 최종합격자 발표 후
- (2) 구비 서류 : 통장사본, 재정보증보험 가입 → “이행(지급)보증보험증권” 제출  
※ 통장사본은 반드시 지원자 본인명의로 통장만 가능
- (3) 제출부서 : 개인 → 학군단 → 육군학생군사학교(재정과)

● **대학군장학생 재정보증보험 안내**

- (1) 대학군장학생 재정보증제도란?

군 장학생 지원 시 필요한 재정보증인인 인적보증을 대신하여 소정의 보험료를 부담하고, 보증보험회사에서 발행하는 보증서를 발급받아 제출함으로써 군 장학생인 보험계약자는 재정보증인을 구해야 하는 불편을 해소하고 피보험자는 법적시간, 비용 등을 절감함으로써 효율적이고 합리적인 사후 채권관리를 할 수 있는 제도임

※ 2001년도부터 국방부 시행계획에 의거 도입

(2) 재정보증보험 내용

- 보증보험 대상 회사 : 서울보증보험사(국방부 지정)
- 보험계약자 : 대학 군장학생 최종 선발자
- 피보험자 : 국방부장관
- 보증보험 종목 : 이행(지급)보증보험
- 보상 내용 : 군장학생으로 선발된 후 군장학생 규정에 의거 선발취소 또는 군 의무 복무 기간을 미필하고 전역하는 경우 군장학생이 국방부에 반환해야 하는 재학기간에 수혜받은 장학금을 보상
- 보험가입금액 : 군 장학금 지급액 전액

(3) 보험가입방법

- 군장학생 최종 합격 후 학군단에 등록금납입증명서, 개인통장사본 제출
- (주)서울보증보험사 문자 수신 후 인터넷에서 공인인증서로 승인 처리/ (주)서울보증보험 홈페이지 [www.sgic.co.kr](http://www.sgic.co.kr) 또는 042-551-7617로 문의  
※ 법적 미성년자의 경우 추가서류 요청 시 제출
  - ① 미성년자 법률행위 동의서(미성년자)
  - ② 부, 모 인감증명서 각 1부
  - ③ 가족관계증명서
- 가입 후 보증보험 증권은 보증보험사로부터 학군교 재정과에서 접수
- 기타 문의사항 : (주)서울보증보험 군장학생 전담지점 042-551-7617로 문의

**타. 장학제도**

| 구분 | 장학금 지급 요건  | 지급액    | 지급기간 | 대상자 |
|----|------------|--------|------|-----|
| 남녀 | 전원 군장학금 지급 | 등록금 전액 | 4개년  | 전원  |

※ 직할학부군(군사학 포함)의 장학제도는 장학위원회를 거쳐 변경될 수 있음

**파. 졸업 후 진로 및 특전**

● **남녀 학생 전원(대학 군장학생)**

- (1) 전원 장교 임관 : 결격 사유가 발생하지 않는 한 학군사관(ROTC) 또는 학사사관 과정을 통하여 전원 육군 소위(장교)임관
- (2) 전문 직업군인으로 성장 및 국가에 봉사 : 장기복무를 할 경우 전문 직업군인으로서 단계별 승진을 통하여 고급장교로 성장하며, 국가에 봉사하는 영예와 보람을 갖게 됨
- (3) 석사 및 박사 학위 취득 기회 부여 : 장기 복무를 할 경우 국내·외 석사 및 박사 학위를 취득할 수 있는 기회가 제공되며, 학비 전액 국비 지원
- (4) 장기 복무를 원하지 않을 경우 : 의무 복무를 마치고 군무원, 국방부 공무원, 교수요원, 군 관련 연구기관 및 유관기업체 취업 등 다양한 진로 선택 가능

● **특전**

- (1) 졸업 후 장교 임관
- (2) 전원 4년간 등록금 전액 군장학금 수혜  
※ 의무복무 기간에 군장학금 수혜기간을 합산하여 복무
- (3) 대학장학제도에 의한 장학금 수혜 : 재학생 장학금(성적우수자/학과 장학금 등) 수혜
- (4) 생활관 희망자 우선 배정(전원 입사 보장)
- (5) 최신 교육시설/장비, 쾌적한 학습 환경 제공



# 항공운항학전공 모집요강

## 가. 전형일정

| 내용                   | 일시                                      | 비고   |
|----------------------|---|--|
| 원서접수<br>[인터넷접수만 가능함] | 2018. 09. 10(월) 09:00 ~ 9. 14(금) 21:00  | • 유웨이(www.uwayapply.com)<br>• 진학사(www.jinhakapply.com) |
| 창의면접전형 면접            | 2018. 11. 24(토) ~ 11. 25(일)             | • 창의면접전형 지원자만 해당                                       |
| 신체검사결과 제출            | 2018. 11. 23(금)                         | -  |
| 최종합격자 발표             | 2018. 12. 11(화) 14:00 예정                | • 본교 홈페이지 공지   |
| 등록확인예치금 납부           | 2018. 12. 17(월) 09:00 ~ 12. 19(수) 16:00 | • 본교 지정 등록처  |
| 미등록 총원               | 2018. 12. 19(수) ~ 12. 27(목)             | • 본교 홈페이지 공지   |
| 최종등록금 납부             | 2019. 01. 30(수) 09:00 ~ 02. 01(금) 16:00 | • 본교 지정 등록처  |

## 나. 모집인원

| 전형유형   | 모집인원 | 비고        |
|--------|------|-----------|
| 일반전형   | 12   | 최저학력기준 적용 |
| 창의면접전형 | 10   |           |
| 계      | 22명  | -         |

## 다. 지원자격

- 일반전형  
우리나라 고등학교 졸업(예정)자이거나, 법령에 의하여 동등 이상의 학력이 있다고 인정된 자로서, 2019학년도 대학수학능력시험에 응시한 자  
※ 검정고시출신자는 원서접수 이전의 합격증 소지자에 한함
- 창의면접전형  
2014년 2월 이후 우리나라 고등학교 졸업(예정)자로서, 2019학년도 대학수학능력시험에 응시한 자

## 라. 전형방법

- 전형요소별 반영비율

| 전형유형   | 고등학교생활기록부(교과성적) | 신체검사      | 면접 |
|--------|-----------------|-----------|----|
| 일반전형   | 100             | 합격/불합격 반영 | -  |
| 창의면접전형 | 70              |           | 30 |

- 고등학교생활기록부(교과성적) 반영방법 : 「공통사항 8. 학교생활기록부 반영방법」 참조
- 면접고사 반영 및 평가내용(창의면접전형 지원자)

| 평가영역                   | 반영비율(최고점/최저점) | 평가내용   |
|------------------------|---------------|--|
| 대학교육 이념과의 적합성          | 30%(300/60)   | 건학정신 및 교육이념의 부합성 등   |
| 모집단위와의 적합성(전공 적성 및 비전) |               | 모집단위의 특성에 부합하는 학생인지 여부 등   |
| 학생의 특성 및 학업성           |               | 이해력, 분석력, 사고력, 창의력, 표현력(토론/설득력) 등<br>인성(리더십, 책임감, 사회봉사성, 도덕성), 가치관, 학습동기 등 |

● 면접고사 일정

| 모집단위    | 일시                          | 장소                                   |
|---------|-----------------------------|--------------------------------------|
| 항공운항학전공 | 2018. 11. 24(토) ~ 11. 25(일) | 고사실은 2018. 10. 10(수) 우리 대학교 홈페이지에 게시 |

● 수능 최저학력기준 적용

| 모집단위   | 국어  | 영어 | 수학 | 탐구(사탐/과탐) | 제2외국어/한문 | 최저학력기준                |
|--------|---|----|----|-----------|----------|-----------------------|
| 일반전형   | 상위 2개 영역의 등급 합<br>(수학 "가"형 응시자는 취득 등급 1등급 상향) |    |    |           |          | 7등급 이내<br>(한국사 응시 필수) |
| 창의면접전형 |   |    |    |           |          |                       |

※ 탐구영역은 2과목의 등급을 평균하여 1개 영역으로 인정

마. 선발방법

- 전형유형별로 모집인원을 항공종사자 신체검사 합격자 중에서 입학전형 성적 총점 순으로 전원 선발

바. 동점자 선발 기준

| 순위 | 내용                                    |
|----|---------------------------------------|
| 1  | 학생부의 고학년 교과목 수가 많이 반영된 자              |
| 2  | 면접고사 우수자(해당자에 한함)                     |
| 3  | 합격자 중 최하 성적(컷라인 성적)에서 동점자는 모두 합격으로 처리 |

사. 제출서류

| 구분   | 내용   | 비고  |
|------|--|---|
| 공통   | 고등학교 학교생활기록부 1부(온라인 제공 동의 고교 제외)<br>※ 온라인 미제공 학교 및 2013. 02. 이전 졸업자는 사본 제출       | 고등학교생활기록부 사본 각장(앞장과 뒷장) 사이에 간인(학교장 직인으로 날인)   |
|      | 항공신체검사 증명서 1부(공군항공우주의료원 신체검사자 제외)  | 2018. 11. 23(금)까지 제출  |
| 일반전형 | 나이스 대국민서비스 검정고시 대입전형홈페이지(www.neis.go.kr)에서 온라인 제출을 원하는 지원자는 '제공동의 확인번호'를 확인하여 입력 | 원서접수 이전의 합격증 소지자에 한함<br>(단, 2014년~2018년 제1회 합격자)  |
|      | 고등학교졸업 검정고시 합격증명서 1부   | 원서접수 이전의 합격증 소지자에 한함<br>※ 온라인 제출 미신청자, 2013년 이전 합격자                                       |
|      | 고등학교졸업 검정고시 합격성적증명서 1부   | 합격한 모든 과목 성적이 기재되어야 함<br>※ 온라인 제출 미신청자, 2013년 이전 합격자<br>또는 본교에서 과목확인을 위하여 제출 요구 시 제출하여야 함 |
|      | 외국고 출신자  | 출업(예정) 증명서 1부<br>성적 증명서 1부<br>출입국사실증명서 1부<br>학력조회 동의서 1부                                  |

아. 신체검사

- 신체검사 대상자 : 항공운항학전공 전체 지원자
- 인정 신체검사(수험생 선택 사항)
  - (1) 공군 공중근무자 신체검사
  - (2) 항공안전법 및 항공안전법시행규칙에 의한 항공신체검사 제1종

● **신체검사 일정 및 결과 제출**

(1) 공군 공중근무자 신체검사

- 신청방법 : 별도 안내
- 신체검사 장소 : 공군항공우주의료원(청주 공군사관학교 제2정문)
- 신체검사 예약 및 신체검사로 안내 : 별도 안내
- 공군 공중근무자 신체검사는 별도의 일정과 공군 항공우주의료원의 일정에 따라 선착순으로 접수하며 신청이 조기에 마감될 수 있으니 원서접수 전에 확인 요망
- 결과 제출 : 별도 제출 없음

(2) 항공안전법 및 항공안전법시행규칙에 의한 항공신체검사 제1종

- 신청방법 : 국토교통부 지정 의료기관에 수험생이 예약 및 수검 등 모든 절차를 마친 후 결과 제출
  - 신체검사 장소 : 국토교통부 지정 의료기관
  - 결과 제출
    - 항공신체검사증명신청서 : 항공안전법 시행규칙 별지 제44호 서식
    - 항공신체검사 증명서(화이트카드) : 항공안전법 시행규칙 별지 제45호 서식
- ※ 국토교통부 지정 의료기관 안내 : 국토교통부 홈페이지 > 정책마당 > 정책자료 참조

● **신체검사 기준 및 주요 불합격 사유 참고 자료**

(1) 공군 공중근무자 신체검사

- 공군사관학교 홈페이지 참조

(2) 항공안전법 및 항공안전법시행규칙에 의한 항공신체검사 제1종

- 지정 의료기관 문의 또는 항공안전법 시행규칙 [별표15] 항공신체검사기준 참조

● **신체검사 관련 유의사항**

- (1) 신체검사 비용은 수험생 부담
- (2) 신체검사 결과는 합격 또는 불합격으로만 반영하며, 미 실시(결과 미제출)자와 조건부합격자는 불합격 처리
- (3) 신체검사 결과에 대한 판정은 공군항공우주의료원, 국토교통부 지정 의료기관 또는 우리 대학 대학입학전형위원회에서 결정

**자. 사정제외자(불합격) 처리**

- 신체검사에서 불합격 판정(조건부합격 포함)을 받거나 또는 신체검사를 실시하지 않으면 불합격 처리
- 신체검사 결과를 기한 내에 제출하지 않거나, 또는 지원서류 미제출자는 불합격 처리
- 대학수학능력시험 미응시자 및 수능최저학력기준 미달자도 불합격 처리
- 우리 대학교에서 요구하는 교과군 중 고등학교생활기록부에 기재된 총 과목수가 10과목 미달자와 국어 교과군 2과목 미달자, 영어교과군 3과목 미달자, 수학교과군 3과목 미달자, 사회/과학/제2외국어 교과군에서 교과군 구분없이 2과목 미달자는 불합격 처리(단, 이수단위 2 이상인 교과목만 인정)

**차. 전형료**

| 전형유형   | 전형료     | 비고 |
|--------|---------|----|
| 일반전형   | 25,000원 | -  |
| 창의면접전형 | 40,000원 | -  |

**카. 장학제도**

| 구분         | 모집시기  | 선발요건                    | 선발인원 | 장학금액 및 기간 |     | 지급의 제한 및 기타        |
|------------|---|-------------------------|------|-----------|-----|--------------------|
| 항공운항학전공 장학 | 수시·정시   | 영어, 수학 2개 영역 등급 합이 4 이내 | 해당자  | 수업료 70%   | 2개년 | 매 학기 평점평균 성적 B+ 이상 |
|            |   | 영어, 수학 2개 영역 등급 합이 5 이내 |      | 수업료 50%   | 2개년 |                    |
| 기타사항       | <ul style="list-style-type: none"> <li>• 수능 수학 “가”형 응시자는 1등급 상향</li> <li>• 최초 합격자 중 선발</li> </ul> |                         |      |           |     |                    |

※ 직할학부군(군사학 포함)의 장학제도는 장학위원회를 거쳐 변경될 수 있음

## 타. 졸업 후 진로

- 취득 가능 자격증
  - (1) 자가용 조종사 자격증(국토교통부)
  - (2) 사업용 조종사 자격증(국토교통부)
  - (3) 계기비행한정증명(국토교통부)
  - (4) 조종교육증명(졸업 후 취득 가능) 및 항공무선통신사 국가기술자격증(전파진흥원)
- 공군 조종장학생 지원 가능하며 선발 시 장학금 수혜
  - (1) 졸업 후 공군장교로 임관 및 공군 조종사로 의무복무 후 민항공사 입사 가능
  - (2) 등록금 전액 및 비행실습비 일부를 장학금으로 지급 받으며, 장기복무를 할 경우 국내·외 석·박사 학위를 취득할 수 있는 기회 제공
- 육군 조종사, 경찰청, 소방방재청, 산림청 조종사 취업 가능
- 경력비행조종사로 민항공사 또는 부정기 항공, 비행기사용사업체 등 취업 가능
- 졸업 후 비행교관 과정을 이수하여 비행교관으로 후배 양성
- 항공사 지상직, 국토교통부, 항공관련 연구소, 대기업 등 취업

## 파. 특전

- 항공운항학전공만의 특별장학금 수혜 및 저렴한 비용으로 비행실습 가능
- 최첨단 비행실습용 항공기 및 모의비행장치 등의 장비 및 쾌적한 학습 환경 제공
- 최첨단의 교육기반시설 구축으로 우수한 항공운항전문지식 습득 및 비행교육체계 제공

# 신입생 장학제도

| 구분         | 모집시기     | 선발기준  | 장학금액   | 선발인원 | 지급기간 |
|------------|----------|---|--|------|------|
| 청암인재 장학    | 수시<br>정시 | 수능 4개 영역 중 1등급 3개 영역 이상(1개영역 2등급)                                 | <ul style="list-style-type: none"> <li>• 등록금 전액 및 기숙사 관리비 전액</li> <li>• 수확보조금 연간 1,200만 원</li> <li>• 해외유수대학원 진학(2천달러)</li> <li>• 본교 교수채용 시 우선대상자 배려</li> </ul> | 해당자  | 4개년  |
| 석정인재 장학    |          | 수능 4개 영역 중 1등급 2개 영역 이상(2개영역 2등급)                                 | <ul style="list-style-type: none"> <li>• 등록금 전액</li> <li>• 수확보조금 연간 600만 원</li> <li>• 해외유수대학원 진학(2천달러)</li> </ul>  | 해당자  | 4개년  |
| 청정인재 장학    |          | 수능 4개 영역 중 1등급 1개 영역 이상(3개영역 2등급)                                 | <ul style="list-style-type: none"> <li>• 등록금 전액</li> <li>• 수확보조금 연간 240만 원</li> </ul>  | 해당자  | 3개년  |
| 석우인재 장학    |          | 수능 4개 영역 중 상위 3개 영역 2등급 이상  | <ul style="list-style-type: none"> <li>• 등록금 전액</li> <li>• 수확보조금 연간 120만 원</li> </ul>  | 해당자  | 3개년  |
| 청석복지 수확보조금 |          | 수능 4개 영역(국어, 수학, 영어, 탐구) 중 수능 3개 영역 합이 7 이내 및 0분위 ~ 2분위 이내의 생활곤란자 | <ul style="list-style-type: none"> <li>• 수업료 전액</li> <li>• 기숙사관리비 전액</li> </ul>  | 해당자  | 4개년  |
| 항공운항학      | 수시<br>정시 | 영어, 수학 2개 영역 등급 합이 4 이내   | • 수업료 70%  | 해당자  | 2개년  |
|            |          | 영어, 수학 2개 영역 등급 합이 5 이내   | • 수업료 50%  |      |      |
| 전문계고 우수장학  | 수시       | 전문계 고교 특별전형 합격자   | • 수업료 50%(수석)  | 각 1명 | 입학학기 |
|            |          |   | • 수업료 1/3(차석)  |      |      |
| 농어촌 우수장학   | 수시       | 농어촌 특별전형 합격자  | • 수업료 50%(수석)  | 각 1명 | 입학학기 |
|            |          |   | • 수업료 1/3(차석)  |      |      |

| 구분         | 모집시기     | 선발기준   | 장학금액                          | 선발인원 | 지급기간  |
|------------|----------|--|-------------------------------|------|-------|
| 전체수석       | 정시       | 수능성적 최우수자  | • 수업료 전액<br>• 수확보조금 연간 120만 원 | 1명   | 3개년   |
| 단과대학 수석    |          | 단과대학별 수능성적 최우수자  | • 수업료 전액<br>• 수확보조금 연간 80만 원  | 각 1명 | 3개년   |
| 입학성적 우수장학1 | 수시       | 1. 일반전형 1 : 모집인원의 5% 이내(보건의료과학대학 제외)<br>2. 일반전형 1 : 보건의료과학대학 모집인원의 5% 이내<br>3. 교과우수전형 : 모집인원의 3% 이내<br>4. 담임추천전형 : 모집인원의 4% 이내<br>5. 창의면접전형 : 모집인원의 4% 이내(보건의료과학대학 제외)<br>6. 창의면접전형 : 보건의료과학대학 모집인원의 4% 이내<br>7. 지역인재전형 : 모집인원의 5% 이내(보건의료과학대학 제외)<br>8. 지역인재전형 : 보건의료과학대학 모집인원의 5% 이내<br>9. 예체능전형 : 모집인원의 3% 이내                                 | • 수업료 전액                      | 해당자  | 3개년   |
|            | 정시       | 1. '가'군 일반전형 모집인원의 5% 이내(군사학 제외)<br>2. '나'군 일반전형 모집인원의 5% 이내<br>3. '다'군 일반전형 모집인원의 5% 이내   | • 수업료 전액                      |      |       |
| 입학성적 우수장학2 | 수시<br>정시 | 청주시 인문계고교 3학년 1학기까지 국어, 영어, 수학 3개 교과 중 2개 교과의 평균등급이 1등급 이내인 자<br>(단, 본교에서 반영하는 2 이수 단위 이상인 교과목만 해당)  | • 수업료 전액                      | 해당자  | 2개년   |
| 입학성적 우수장학3 | 수시<br>정시 | 청주시 인문계고교 3학년 1학기까지 국어, 영어, 수학 3개 교과 중 2개 교과의 평균등급이 2등급 이내인 자<br>(단, 본교에서 반영하는 2 이수 단위 이상인 교과목만 해당)  | • 수업료 전액                      | 해당자  | 1개년   |
| 입학성적 우수장학4 | 수시       | 1. 일반전형 : 모집인원의 6~15% 이내(보건의료과학대학 제외)<br>2. 일반전형 : 보건의료과학대학 모집인원의 6~15% 이내<br>3. 교과우수전형 : 모집인원의 4~8% 이내<br>4. 담임추천전형 : 모집인원의 5~11% 이내<br>5. 창의면접전형 : 모집인원의 5~11% 이내(보건의료과학대학 제외)<br>6. 창의면접전형 : 보건의료과학대학 모집인원의 5~11% 이내<br>7. 지역인재전형 : 모집인원의 6~15% 이내(보건의료과학대학 제외)<br>8. 지역인재전형 : 보건의료과학대학 모집인원의 6~15% 이내<br>9. 예체능전형 : 모집인원의 4~8% 이내            | • 수업료 전액                      | 해당자  | 1개년   |
|            | 정시       | 1. '가'군 일반전형 모집인원의 6~15% 이내(군사학 제외)<br>2. '나'군 일반전형 모집인원의 6~15% 이내<br>3. '다'군 일반전형 모집인원의 6~15% 이내  | • 수업료 전액                      |      |       |
| 입학성적 우수장학5 | 수시       | 1. 일반전형 : 모집인원의 16~25% 이내(보건의료과학대학 제외)<br>2. 일반전형 : 보건의료과학대학 모집인원의 16 ~ 25% 이내<br>3. 교과우수전형 : 모집인원의 9~12% 이내<br>4. 담임추천전형 : 모집인원의 12~17% 이내<br>5. 창의면접전형 : 모집인원의 12~17% 이내(보건의료과학대학 제외)<br>6. 창의면접전형 : 보건의료과학대학 모집인원의 12~17% 이내<br>7. 지역인재전형 : 모집인원의 16~25% 이내(보건의료과학대학 제외)<br>8. 지역인재전형 : 보건의료과학대학 모집인원의 16~25% 이내<br>9. 예체능전형 : 모집인원의 9~12% 이내 | • 수업료 전액                      | 해당자  | 입학 학기 |
|            | 정시       | 1. '가'군 일반전형 모집인원의 16~25% 이내(군사학 제외)<br>2. '나'군 일반전형 모집인원의 16~25% 이내<br>3. '다'군 일반전형 모집인원의 16~25% 이내   | • 수업료 전액                      |      |       |

- 최초합격자 중 선발
- 청암인재, 석정인재, 청정인재, 석우인재장학에서 수능 4개 영역은 국어, 수학, 영어, 탐구(사탐, 과탐)이며, 탐구는 2과목 평균임
- 지급기간이 1개년 이상인 경우, 매 학기 평균평점 B+ 이상만 지급함

# 비즈니스대학

College of Business



경영학부  
글로벌경제통상학부  
관광호텔경영학부

## 경영학부

<http://www.cju.ac.kr/biz/index.do>  
043-229-8129, 8130, 8144

### 경영학부

#### 경영학전공

경영학전공은 기업은 물론 모든 조직을 합리적이고 과학적으로 관리해 조직구성원, 고객 및 이해관계자들의 욕구충족을 통한 기업가치 증대를 추구하는 미래의 전문경영인 양성을 목표로 한다. 기업환경이 세계화, 정보화, 지방화의 추세로 변화함에 따라 외국어 교육 및 국제경영 교육을 통한 세계화 교육, 정보화기술 및 정보처리능력 교육을 통한 정보화 교육, 지역기업과의 산학협동과 사례 교육을 통한 실천적 교육, 기업윤리 및 환경 교육을 통한 덕성 함양 교육을 통하여 미래의 전문 경영인 양성이라는 교육목표를 달성하고자 한다.

졸업 후 주로 취업 분야는 제조업, 금융업, 유통업, 서비스업 등의 민간기업과 공기업의 관리자이며, 각종 국가고시를 통한 고공무원, 국가공인 자격증 취득을 통한 전문인으로도 진출 가능하다. 또한, 국내 외 대학원에 진학하여 과정을 이수하고 대학 강단에 서거나 관련 연구소의 연구원으로 진출할 수 있으며, 직접 창업을 하여 경영자가 될 수도 있다.

### 경영학부

#### 회계학전공

1977년에 설립되어 전통과 역사가 깊은 회계학전공은 학생들이 사회의 다양한 조직에서 회계전문가로 일할 수 있도록 재무회계, 관리회계, 세무회계, 비영리회계 및 자본시장에 관한 다양한 교과를 교육과정에서 편성하고 있다. 기업에서 즉시 활용이 가능한 실무역량을 갖추도록 교육하고 회계인으로서 국제적 감각을 배양할 수 있도록 주요 과목을 한국어와 영어로 진행한다. 또한, 회계학전공의 학부, 석사과정, 박사과정을 개설해 운영한다.

졸업 후 주로 제조업, 유통업, 서비스업 등 다양한 산업의 국내·외 기업에서 회계담당자로, 금융기관에서 은행원, 펀드매니저, 외환딜러 등으로, 나아가 정부기관과 국제청과 산하기관에서 세무직 또는 회계직 공무원으로도 진출할 수 있다. 또한, 회계정보 생산과정이 전산화됨에 따라 회계지식을 갖춘 인재가 회계정보시스템 개발자로, 문화콘텐츠산업과 엔터테인먼트산업의 프로젝트 관리자가 될 수도 있다. 회계전문가인 공인회계사와 세무사와 석·박사 과정을 마친 후 대학 교수가 될 수도 있다.

## 글로벌경제통상학부

<http://www.cju.ac.kr/global/index.do>  
043-229-8187

### 글로벌경제통상학부

#### 중국통상·경제학전공

중국통상·경제학전공은 세계 경제에서 미국과 함께 G2 국가로서 그 위상이 더욱 높아지고 있는 중국 경제 및 통상 이슈에 대한 이해를 바탕으로 중국과의 원활한 통상 업무를 수행할 유능한 통상전문가를 양성한다. 또한 경제이론 전반에 대한 이해는 물론 현실경제에 대한 분석능력 및 전략적 사고능력 등 종합적인 능력을 갖춘 경제전문가가 될 수 있도록 최선을 다하고 있다. 본 전공 교수들은 다양한 전공 분야에서 활동하고 있어 학생들이 향후 진로를 설계하고 목표를 달성하는 데 많은 도움을 주고 있다.

졸업 후 주로 대기업, 중소기업, 금융기관, 여행레저산업, 호텔 등 다양한 중국 관련 분야 산업 및 중국 관련 부서 공무원, 협회 및 국가투자기관, 중국 관련 전문직 등에 진출할 수 있다. 또한, 보험 및 증권 등의 경제학 관련 분야와 일반기업, 무역·유통 분야 및 공공기관, 회계사, 변리사, 공무원, 언론사에 취업할 수 있다.

### 글로벌경제통상학부

#### 무역학전공

1976년 개설된 무역학전공은 날로 치열해져 가는 국제무역환경 속에서 대한민국 수출 첨병으로서 제 역할을 할 수 있는 '국제적 감각을 갖춘 창의적인 실무중심형 무역인 양성'을 위해 전인적(全人的) 교육을 바탕으로 현장 중심의 실무교육과 균형 잡힌 융합교육을 통해 세계인들과 함께하는 무역인을 양성하는 데 주력하고 있다. 특히, 산업통상자원부가 선정한 '지역특화청년무역전문가양성사업(GTEP)'을 시행했고, 기획재정부 '대학 FTA강좌' 운영 등을 통해 지속적으로 정부재정지원사업을 추진해 나가고 있으며, 이를 통해 기업의 요구에 부응하는 무역인력을 양성한다.

졸업 후 주로 졸업생들은 무역업체뿐만 아니라, 제조업, 유통·물류업, 금융업, 보험업, 정보통신업, 항공업, 해운 관련업 등 다양한 분야로 취업이 가능하며, 행정직, 외교통상직, 관세직 등의 공무원으로 진출할 수도 있다. 또한 무역학과에 개설된 석·박사 과정을 통하여 학계로 진출이 가능하며, 이외에도 전문직으로 관세사, 세무사, 회계사, 원산지관리사 등으로도 진출할 수 있다.

## 관광호텔경영학부

<http://www.cju.ac.kr/tourism/index.do>  
043-229-8153, 8161

### 관광호텔경영학부

#### 관광항공경영학전공

관광학의 학문적 토대 위에 전문지식을 학습하는 동시에 관광항공 산업분야의 실무역량 및 국제어학역량을 함께 함양하고 있다. 학생들의 전공 이론과 실무역량을 강화하는 교육과정과 체계를 구축해 운영한다. 또한 학과 취업 동아리인 TRG 활동과 NAVI 프로그램을 통해 추진되는 다양한 비교과 자기개발 학습은 물론, 지역사회와 연계한 농촌관광교육프로그램, 학술제, 한일4대학 학생 교류회, 국제교류 프로그램 등을 시행한다. 아울러 책임교수 지도상담제도와 취업업 지원단과 연계한 체계적인 진로 및 커리어 개발, 산업체 전공 현장실습, 인턴십 등을 통해 산학연계 기반을 구축하고 직무역량을 강화하고 있다.

졸업 후 주로 관광서비스산업 전반(여행산업, 리조트·테마파크산업, 레저·스포츠타운, 컨벤션·전시산업(MICE), 호텔 숙박·카지노산업, 외식산업, 관광개발, 계획 및 지역관광사업, 크루즈산업, 축제·이벤트산업), 국적항공사 및 외국항공사 일반사무직(영업관리, 마케팅, 홍보·서비스기획, 예약·발권, 재무·회계, 인사·총무 등), 항공경영 및 항공산업 전반(공항서비스 지상직, 운항 승무원), 공기업(공항공사, 한국관광공사, 지역관광공사 및 관광협회), 의료·제약산업, 문화관광콘텐츠산업, 언론·방송산업, 금융서비스산업, 무역산업, 의료관광 등

### 관광호텔경영학부

#### 호텔외식경영학전공

1989년에 신설되어 호텔, 외식 경영과 관련된 폭넓은 전문적 지식을 응용할 수 있는 호텔, 외식 전문인을 양성하고 실용적인 실무 지식과 투철한 서비스마인드를 소유한 유능한 호텔, 외식전문경영인을 양성하는 것에 초점을 맞추고 있다. 또한, 호텔, 외식 서비스 품질관리 및 시청각 교육과정이 설치되어 있어 더욱 폭넓게 서비스마인드를 배울 수 있다. 본 전공은 청주대학교의 '실학성세'라는 교육이념을 바탕으로 전문적인 이론과 산업현장의 기술과 기능을 효율적으로 교수함으로써 호텔 및 외식산업 분야의 전문인 양성이라는 시대적·사회적 요청에 부응한다.

졸업 후 주로 주요 취업 분야는 호텔업, 외식업체 및 컨벤션사업이라 할 수 있다. 현대업 관련 이론과 실무를 겸비한 졸업자는 호텔 종사원 및 경영자, 조리사, 관광통역안내원, 조주사, 외식 업체 및 컨벤션 관리자 또는 창업자가 될 수 있다. 또한 국내의 대학원에 진학하여 석·박사 학위를 취득하여 대학 강단에서 후학을 양성하는 역할을 담당할 수 있다.

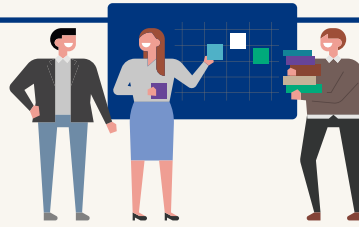

### 미디어콘텐츠학부

<http://www.cju.ac.kr/mc/index.do>  
043-229-8231

#### 미디어콘텐츠학부

### 미디어커뮤니케이션·한국문화전공

기존의 신문방송학과와 국어국문학과가 수십 년에 걸쳐 쌓아온 학문적 업적과 전통을 기반으로 탄생한 융·복합형 전공이다. 이에 따라 본 전공에서는 한국의 언어·문화·소통에 대한 인문학적 기초 소양과 언론·방송·뉴미디어산업에 부응하는 미디어콘텐츠 제작 실무능력을 겸비한 융·복합형인재 양성을 위한 교육과정을 운영한다. 최첨단 디지털 방송 스튜디오와 멀티미디어 제작 실습실을 구비해 학생들이 다양한 포맷의 방송 프로그램을 기획·제작할 수 있는 실습교육을 제공함으로써, 졸업과 동시에 미디어콘텐츠산업 분야에서 높은 취업 경쟁력을 지닐 수 있도록 지원한다.

졸업 후 진로 신문방송 기자, PD, 카메라맨, 아나운서, 쇼핑호스트, 1인 미디어 진행자, 스피치 라이터, 방송작가, 시나리오작가, 카피라이터, 큐레이터 등 다양한 직업을 선택할 수 있다. 도서 출판, 광고 제작, 사보 제작, 사내 방송, 미디어 홍보, 멀티미디어 제작, 정보통신 분야 서비스 기획, 디지털 콘텐츠 마케팅 등 다양한 유망 직종에서 전문가로 활동하게 된다. 또한, 언론계, 출판업계, 문화예술계, 교육기관, 공공기관, 기업 등에 진출할 수도 있다.

#### 미디어콘텐츠학부

### 광고홍보문화콘텐츠전공

홍보, 광고와 같은 설득 커뮤니케이션과 문화콘텐츠를 융·복합적으로 교육하는데 목표를 둔다. 본 전공에서는 기업의 핵심 역할인 홍보, 광고를 비롯해 디지털시대 창조경제의 핵심이라 할 수 있는 문화콘텐츠의 다양한 장르를 기획·제작할 수 있는 실습능력과 나아가 마케팅능력까지 아우르면서 포괄적으로 공부할 수 있다. 소통과 콘텐츠가 중시되는 4차 산업혁명 시대가 요구하는 인재상을 가장 잘 실현해낼 수 있는 핵심 전공이다.

졸업 후 진로 인문학적 지식을 기반으로 하는 콘텐츠인 출판, 만화, 게임, 애니메이션, 캐릭터, 광고, 공연, 에듀테인먼트 등의 분야에서 전문가로 일할 수 있다. 또한 방송이나 외주 제작사의 드라마 및 영화 PD, 작가, 촬영 및 편집 감독, 큐레이터 등 다양한 직종으로 진출할 수 있다. 그리고 대학원 석·박사과정에 진학한 졸업생은 대학 교수, 전문 연구원, 평론가 등으로 진출할 수 있다.

### 사회과학부

<http://www.cju.ac.kr/socsci/index.do>  
043-229-8231

#### 사회과학부

### 융합실무법학전공

현대사회는 국민주권의 민주주의 사회이므로 국민이 주체가 되어 법을 만들고 준수해 지배받는 법치주의 사회다. 따라서 본 전공은 법을 통한 사회분쟁 해결 및 인권이 보장되는 사회와 정의로운 사회를 구현하기 위한 것을 이념으로 설립됐다. 이를 위해 법학의 기초 이론과 실정법의 해석론 및 급변하는 현 사회의 제반 법적현상에 관해 교수함으로써 유능한 법조인을 양성하고자 한다.

졸업 후 진로 주요 취업 분야로는 법률서비스 관련 직종인 법조인, 공인노무사, 감정평가사, 법무사, 변호사, 공인중개사, 주택관리사, 경비지도사, 손해사정사, 로펌 전문직원이 있고, 공직 관련 직종으로는 법원공무원, 검찰공무원, 경찰공무원, 교정직 공무원, 보호관찰직 공무원, 일반행정직, 교육행정직, 소방직 공무원 등이 있다. 마지막으로 비즈니스 관련 직종으로는 공기업, 일반기업의 인사부서, 노무부서, 총무부서, 기획부서, 영업부서 등이 있고, 금융기업인 은행, 증권회사, 보험회사 등으로 진로를 정할 수 있다.

#### 사회과학부

### 정치행정학전공

현대 사회의 조직은 다방면에 능통한 융·복합인재를 필요로 한다. 본 전공 교육은 시대적 요구에 부응할 수 있도록 문제해결지향형 지식을 습득하고 응축해 새로운 지식을 창출하는 내용을 담고 있다. 이에 따라 전공자들은 정치와 행정 영역의 상호관계에 기초하여, 조직 운영과 관련된 기획, 인사, 재무, 조직 관리의 행정학 기초지식을 충분히 습득할 수 있다. 뿐만 아니라 국제관계·국가·권력·안보 등 정치학 영역의 핵심 개념을 분석하는 정치이론, 한국정치론, 국제정치론, 비교정치이론을 교육하여 정치현상의 실재를 해석할 수 있는 정치 역량을 제고한다.

졸업 후 진로 행정, 정치, 경제 등 다양한 분야로 진출 가능하다. 공공행정기관인 중앙정부, 지방정부, 법원, 검찰청, 경찰서 등은 물론, 한국전력공사, 한국도로공사, 한국가스안전공사 등 공공기관에서 일할 수 있다. 또한, 국회의원, 지방의회 의원 등 국제계나 UN, UNICEF, WHO 등 국제기구로 진출할 수 있다. 이외에도 대기업, 금융기관, 무역회사, 외국계 기업 등 일반기업과 방송·신문 등 언론계에도 취업할 수 있다.

#### 사회과학부

### 지적학전공

지적학전공은 전국에 3개 대학교(4년제 기준)에 개설되어 있는데, 이중 청주대학교가 가장 오랜 전통과 역사를 자랑한다. 40여 년 역사와 전통 아래 현재까지 지적 분야에 총 1,300여 명의 전문가를 배출했다. 동문들은 전국 지적 관련 대학교, 국토교통부, 지방자치단체, 공기업, 관련 기업체 등에 입사해 왕성하게 활동하고 있다. 특히, 매년 실시되는 현장 견학 행사에서 학생들의 현장 감각을 고취할 수 있게 하며, 동·하계 인턴십, 방학 단기근로 추천을 통해 현장실무를 경험할 수 있는 기회를 제공한다.

졸업 후 진로 공기업(한국토지정보공사, LH공사 등)과 공무원(국토교통부, 전국 모든 광역 및 기초 자치단체의 지적직, 토목직 등)으로 가장 활발하게 진출하며, 대학원 석·박사과정 수업을 통해 국책 연구기관 및 연구소, 전국 대학의 지적 및 토지 관련 학과의 교수로도 진출할 수 있다. 이외에도 한국감정원, 부동산 감정평가법인, 공인중개업 등과 같은 부동산 분야는 물론 공간정보업체, 항공사진측량업체, 지적측량업체 등으로 진출할 수 있다.

#### 사회과학부

### 사회복지학전공

사회현상을 과학적으로 분석하고 설명하는 사회학과 사회복지 관련 전문지식을 현장에서 잘 적용될 수 있도록 공부하는 사회복지학을 포괄해 배운다. 이에 따라 사회학적 관점과 지식의 활용 및 사회현장에 대한 조사실습을 통해 사회구조와 변화를 실증적으로 파악해 사회복지의 가치를 근거로 전문적 지식을 사회복지의 실무와 연관하여 서명감을 가지고 실행할 수 있는 인재를 양성한다. 졸업 후에는 국가자격증인 사회복지사 2급 자격과 국가시험을 통해 사회복지사 1급 자격, 정신보건사회복지사 2급 자격, 사회조사분석사 자격증을 취득할 수 있다.

졸업 후 진로 지역사회의 다양한 사회복지기관에서 사회복지사 및 사회복지전담공무원으로서 활동할 수 있다. 또, 기업의 사회공헌팀과 사회적 기업의 실무자로 역할을 확장할 수 있으며, 병원 및 지역사회 정신보건 현장의 의료사회복지사 및 정신보건사회복지사, 각 상담소의 전문상담가, 학교사회복지사, 교정사회복지사, 건강강정사로 활동할 수 있다. 이 외에도 일반공무원(지방자치단체와 각종 국가기관), 경찰/교정기관, 언론계(신문사, 방송사), 사회여론조사업계, 시민사회단체, 일반 중견 및 대기업, 학술연구기관 등 다양한 분야로 취업할 수 있다.

# 인문사회대학

College of Humanities



## 인문학부

<http://www.cju.ac.kr/inmun/index.do>  
043-229-8402

### 인문학부

#### 문헌정보학전공

문헌정보학전공은 대학도서관, 공공도서관, 학교도서관, 전문도서관과 정보센터, 기록관리소, 정보시스템과 커뮤니케이션 기업 등 다양한 정보 및 문화 관련 기관에서 사서 및 정보전문가로서 업무를 수행하는데 필요한 고급의 지식·정보 분석과 활용 능력, 이용자 서비스 기획과 제공, 정보시스템 개발 및 운영에 필요한 전문지식을 교육한다. 아울러 졸업 이후 실무현장에서 새로운 지식을 계속 탐구하고 개발할 수 있는 능력과 건전한 전문가 윤리의식의 함양을 중시한다.

졸업 후 진로 문헌정보학전공을 이수하면, 2급 정서서 자격증을 취득하게 되며, 대학도서관, 공공도서관, 전문도서관과 정보센터, 학교도서관의 사서와 사서교사 등으로 취업할 수 있다. 또한, 중앙 및 지방정부, 교육청, 군대 등의 사서직 공무원으로 진출할 수 있으며, 정부기관, 언론사, 기업, 연구기관, 의료기관, 법조계 등 주제정보 및 기록관리 전문가로도 활동할 수 있다. 이 외에도 도서관·정보시스템과 데이터베이스 구축과 개발, 서비스 전문가, 지역사회 독서활동, 문화 콘텐츠와 서비스 기획 및 개발 전문가, 기타 인문학 전문성 및 컴퓨터 활용 등의 업무에서도 활약할 수 있다.

### 인문학부

#### 영어영문학전공

영어영문학전공은 미래사회가 필요로 하는 전인격적 지성인을 육성하기 위해 영문학, 영어학, 전문영어, 영미문화를 아우르는 다양한 교과과정을 개설하여 운영하고 있다. 특히 다양한 영미 문학작품의 철저한 학습을 통해 창의적이며 비판적 사고능력을 함양하며, 다양한 멀티미디어 시설을 이용한 어학 훈련을 통하여 영어 구사능력을 증진시킨다. 또한, 원어민 교수의 강의에 의해 영어와 서구 문화를 직접 체험할 수 있는 기회를 제공함으로써 최상의 교육적 효과를 도모하고 있다.

졸업 후 진로 영어영문학 전공자에 대한 사회적 수요 및 관심은 지대하며 사회진출 분야도 다양하다. 교직과정을 이수하여 졸업 후 교원임용고시를 통해 중등교사로서 일선 교육을 담당할 수 있다. 또한 대학원에서 석·박사과정을 밟아 학계에 진출할 수 있으며 외교관, 외국인 기업체, 통역 및 번역 분야, 항공사, 종합무역상사, 언론출판 분야, 국제통상 전문직 등에 종사할 수 있다.

### 인문학부

#### 동양어문학전공

동양어문학전공은 중국과 일본의 언어와 문학 및 문화에 대한 폭넓은 교육을 제공하고 있으며, 학생들이 21세기 동아시아 시대의 핵심적인 전문가로 사회에 진출할 수 있도록 돕는다. 또한, 동양어문학전공을 이수한 학생들이 중국어와 일본어라는 두 개의 언어 구사능력을 습득하도록 하는 것과 동시에 양국에 대해 다각적으로 이해할 수 있는 심화과정을 운영함으로써 졸업 후 다양한 직종에서 전문지식을 활용할 수 있도록 한다.

졸업 후 진로 동양어문학전공을 이수한 졸업생들은 학원강사(중국어, 일본어), 공무원, 무역상사, 금융기관, 중국 및 일본계 기업에 진출할 수 있다. 뿐만 아니라 항공사, 통·번역사, 여행사(관광 가이드), 호텔, 병원(의료관광 코디네이터) 등 중국 및 일본 관련 서비스업에 종사할 수 있으며, 언론·출판 등 다양한 분야에 진출할 수 있다. 그리고 더 심도 깊은 학습을 위해 국내·외 대학원로의 진학도 가능하다.

# 공과대학

College of Engineering

## 에너지·광기술융합학부

<http://www.cju.ac.kr/energy/index.do>  
043-229-8498

### 에너지·광기술융합학부

#### 에너지·응용화학전공

에너지·응용화학전공에서는 전통적인 화학기술을 기초로 하여 태양광에너지를 중심으로 하는 신재생에너지와 이를 저장하는 장치로서의 2차 전지를 중점적으로 다룬다. 이러한 폭넓은 전문지식을 이수한 융합인재를 양성하기 위해 실험실습 위주의 학사 교육과정을 통해 유기 물질 합성 및 분석, 태양전지 및 이차전지 분야의 소재, 소자제조, 시스템 등의 균형 있는 이론과 실무교육을 통하여 현장 적응 능력이 향상된 미래형인재 육성을 목적으로 한다.

졸업 후 진로 에너지·응용화학전공의 대상은 매우 광범위하다. 따라서 전공생들은 학교에서 기업체에 이르기까지 광범위한 취업의 진로를 가질 수 있다. 예를 들면 생활용품, 화장품, 플라스틱, 계면활성제, 생화학 등의 전통적인 화학 관련 분야뿐 아니라, 태양전지의 소재, 셀 및 모듈, 시스템 및 전력서비스의 태양광산업의 가치사슬 전 분야와 이차전지의 화학소재, 전지제조 및 에너지저장서비스 분야 등의 태양광과 이차전지 산업으로 진출하게 된다.

### 에너지·광기술융합학부

#### 광기술에너지융합전공

광기술에너지융합전공은 광기술을 기반으로 전자·전자공학의 첨단 및 에너지 기술이 결합한 복합적인 공학이다. 광기술의 활용 분야는 계속적으로 넓어지고 있으며, 카메라나 콤팩트 디스크 등의 생활용품에서 광통신, 반도체의 제조공정, 초정밀 가공, 환경 측정은 물론 의료장비 및 인공위성에 이르기까지 폭넓게 응용되고 있다. 현대 산업의 기술혁신은 매우 빠르게 이루어지고 있으며, 산업계에서는 이에 대응할 수 있는 전문 인력을 원하고 있다. 본 전공에서는 능력 있는 광기술·에너지 융합전문가를 양성하는 실무 중심의 교육과정을 운영한다.

졸업 후 진로 영상·디스플레이 분야(삼성전자, 삼성전기, 삼성모바일디스플레이, LG전자, LG 이노텍, LG Display 등), 광부품 및 광학기기 분야(그린광학, 디지털옵틱, 한국전광, 프로옵틱스, 세코닉스, 방주광학 등), 세라믹 분야(세라믹기능사, 세라믹기사, 세라믹기술사, 세라믹산업기사), 방위산업 분야(삼성 탈레스, LIG넥스원, 두산인프라코어 등), 연구기관(국방과학연구소, 한국조폐공사, 한국특허정보원 등) 등 다양한 기업체에 취업할 수 있다.





에너지·광기술융합학부  
 BT융합학부  
 소프트웨어융합학부  
 휴먼환경디자인학부  
 융합전자공학부

### BT융합학부

<http://www.cju.ac.kr/bt/index.do>  
 043-229-8516

### BT융합학부

#### 바이오산업공학전공

바이오산업은 의약, 화학, 에너지, 식품, 농업, 환경, 화장품 등 전 분야에 걸쳐 생명공학기술과 신기술을 융합해 인류의 건강증진, 질병의 예방·진단·치료 등에 필요한 물질과 서비스 같은 다양한 부가가치를 창출하는 신개념 산업이다. 바이오산업공학은 바이오 기술을 바탕으로 바이오 제품과 서비스를 생산하고 이를 소비자에게 효과적으로 전달하는 생산시스템을 과학적으로 분석·설계하고 체계적으로 운영할 수 있도록 하는 학문이다. 이에 따라 본 전공은 기업의 생산성과 효율성을 극대화하는 인력 양성을 목표로 하고 있으며, 생명공학, 유전공학과 산업공학의 학제 간 융복합 학문을 제공한다.

졸업 후 진로 바이오산업공학전공을 졸업한 학생들은 국내 외 유수 대학원 및 전문대학원 진학은 물론, 추후에 대학 교수로도 진출이 가능하다. 진학 외에도 환경부, 생명공학연구소, 국립생물자원관, 국가습지연구소, 생물종다양성연구소 등의 국립연구소나 보건·환경직 공무원, 축사연구소, 농업연구소, 임업연구소, 학연연구소, 농촌연구소 등으로 활동할 수 있다. 또한, 바이오산업 관련 산업체 및 연구소에 취업도 가능하다.

### BT융합학부

#### 제약바이오메디컬공학전공

제약바이오메디컬공학전공은 2018년 기존의 제약공학과와 바이오메디컬학과의 통합을 통해 신설되었다. 본 전공은 생명과학 분야의 학문을 기초로 하여 이를 응용한 제약산업 및 의생명산업에 필요한 이론과 실무능력을 배양하여 생명공학 산업 분야에 필요한 인재를 양성한다. 또한, 본 전공에서 습득한 학문적 지식을 실무 현장에 적용해 볼 수 있도록 학기 중 인턴십 프로그램을 진행하여 실무능력을 겸비한 제약 및 바이오산업 인재를 육성한다.

졸업 후 진로 본 전공의 학생들은 다양한 생명공학 분야 및 제약 관련 기업체 및 연구소의 연구원이 될 수 있다. 최근에는 의학 전문대학원과 약학전문대학원에 진학하는데 가장 유리한 학과로 인정되고 있으며, 이를 통해 학생들은 대학원에 진학하여 심도 깊은 연구를 진행하며 교수나 연구원으로 활발한 활동이 가능하다. 이 외의 취업 분야로는 제약회사, 대학병원, 화장품회사, 전임상/임상 부문, 국가 출연 연구소, 제약 관련 전문직 및 행정직, 국가 연구기관의 보건 행정 관련 분야가 있으며, 국립과학수사 연구소, 검찰 등의 유전학 수사 기관, 언론사의 과학 관련 부서 등으로도 진출이 용이하다.

### 소프트웨어융합학부

<http://www.cju.ac.kr/sw/index.do>  
 043-229-8486

### 소프트웨어융합학부

#### 빅데이터통계학전공

1979년 응용통계학과로 출범해 오랜 역사와 전통을 가진 통계학과는 4차 산업혁명 시대의 지속적인 수요 증가에 맞춰 빅데이터통계학전공으로 확대·개편되었다. 본 전공은 빅데이터 시대를 이끌어 나갈 유능한 데이터전문가를 배출하기 위해 빅데이터 컴퓨팅, 빅데이터분석, 빅데이터실무활용의 3가지 능력을 갖춘 수 있는 교육 프로그램을 운영한다. R, 파이썬, 텍스트마이닝, 데이터베이스, 데이터사이언스, 머신러닝, 데이터시각화, 수리통계 및 고급통계모형 등의 교과과정을 통해 빅데이터 컴퓨팅 및 분석능력을 키운다. 또 인공지능, 빅데이터서비스, 소셜미디어마케팅, 빅데이터경영공학 등의 교육과정을 통해 빅데이터 분석 결과의 다양한 활용능력을 육성한다.

졸업 후 진로 빅데이터통계학 전공자의 졸업 후 진로는 매우 다양하다. 특히 4차 산업혁명을 위한 인공지능, 사물인터넷 등의 분야는 기본적으로 빅데이터의 처리 및 분석을 많이 요구하기 때문에 새롭게 만들어지는 많은 직업들에 진출하여 이 분야의 전문가로서 활약이 기대된다. 물론 마케팅, 금융, 광고, 바이오, 국가기관 등에서 데이터 분석 업무를 담당할 수도 있고, 또한 대학원에 진학하여 심도 있는 공부를 마치고 대학과 및 연구기관에서 교수 및 연구원으로 활약할 수 있다. 빅데이터 산업은 우리나라뿐만 아니라 전 세계적으로 국가차원에서 적극적으로 육성하고 있기 때문에 졸업생들의 진로 분야는 빠르게 증가하고 있다.



### 소프트웨어융합학부

#### 인공지능소프트웨어전공

1984년 설립된 이후 약 35년의 역사를 지닌 컴퓨터정보공학과를 모태로 하는 인공지능소프트웨어전공은 지능형 소프트웨어 산업에 기여할 고급 소프트웨어를 능숙하게 다룰 수 있는 인재 양성을 목표로 2017년에 소프트웨어 중심 교과과정으로 개편하였다. 미래 IT 산업의 핵심 고부가가치 기술은 소프트웨어 기술이고, 해당 산업은 사람이 중심이며, 이에 따라 본 전공의 모든 교수들은 소프트웨어 산업에서 경쟁력 있는 융복합인재 양성에 매진하고 있다.

졸업 후 진로 소프트웨어 중심 사회에서 역량을 갖춘 소프트웨어 기술자들의 진로로는 스마트폰 앱, 모바일 소프트웨어, 교육용 소프트웨어, 금융IT, 전자정부, 헬스케어 시스템, 스마트홈 융복합 소프트웨어 개발자 등이 있다. 또한, 소프트웨어 기반으로 한 스마트 공장, 스마트 물류창고, 지능형 건축물 등의 산업으로도 진출이 가능하다. 이외에도 클라우드 서버 관리 및 네트워크 서비스하는 클라우드 컴퓨팅 기술자, 전산직 공무원, 국가 공공기관의 IT 관리자 등 매우 다양한 분야에서 활동할 수 있다.

### 소프트웨어융합학부

#### 디지털보안전공

디지털보안전공은 컴퓨터에 대한 다양한 해킹 및 바이러스 등과 같은 사이버 공격과 네트워크에서 발생하는 불법적인 정보의 노출, 정보의 수정, 사용자에 대한 도용 등의 공격과 위협을 방어하고 해결할 수 있는 보안 기술의 원리와 기법을 교육한다. 이러한 교육을 통해, 4차 산업혁명 시대에서 개인과 공공정보를 안전하게 저장하고 전달할 수 있는 능력을 갖춘 디지털보안 전문 엔지니어를 양성한다.

졸업 후 진로 정보보안 전문 업체의 보안 컨설턴트, 모의해킹 전문가, 악성코드 분석가 등 디지털보안 전문가로서 활약한다. 뿐만 아니라 소프트웨어 개발 업체의 Secure code 분석가 및 프로그래머, 네트워크 및 IDC 서버 운영 업체의 보안시스템 운영 엔지니어, SI(시스템통합) 업체의 보안기술 분야 영업전문가 등으로 취업하며 사설업체의 디지털보안을 담당하게 된다. 사설업체 외에도 공공기관 및 민간기관의 보안관제사, 국가정보원과 국방부 등 정부기관의 정보보안 요원, 경찰청의 사이버수사관 등 국가의 보안을 담당하는 국가기관 보안전문가로도 활동할 수 있다.

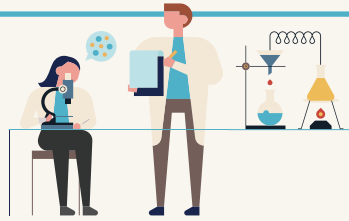

### 휴먼환경디자인학부

토목환경공학/조경도시계획 : <http://www.cju.ac.kr/humaned/index.do>  
토목환경공학/조경도시계획 : 043-229-8569

건축학·건축공학전공 : <http://www.cju.ac.kr/humaned/index.do>  
건축학·건축공학전공 : 043-229-8475, 8476

### 휴먼환경디자인학부

#### 토목환경공학전공

토목환경공학전공은 국가의 기반이 되는 도로, 댐 등의 사회간접시설을 건설하고, 환경오염으로부터 인간과 자연생태계를 보호하기 위하여 다양하고 첨단화된 전문지식을 습득하고 연구하는 학문이다. 본 전공은 토목공학과 환경공학의 기초 및 응용 분야에 관한 이론과 실험·실습·설계의 연계 통합교육을 통하여 졸업 후 현장에서 실무를 수행할 수 있는 능력을 배양하도록 학습하고 있다.

졸업 후 진로 국가기간산업과 사회간접자본시설에 대한 투자가 지속적으로 증가하고 있기 때문에 이와 관련된 산업의 인력수요는 지속적으로 증가하고 있는 추세다. 토목환경공학의 기술경쟁력을 확보한 졸업생은 각자의 적성과 희망에 맞추어 정부 및 지방자치단체 공무원, 국가 및 지방 연구기관 연구원, 한국수자원공사·한국도로공사 등의 정부투자기관, 건설 및 환경 관련 기업에 진출하고 있다.

### 휴먼환경디자인학부

#### 조경도시계획전공

조경도시계획전공에서는 종합실천과학이자 응용학문의 성격을 띠는 조경학과 도시계획학으로 구성된다. 본 전공은 국토환경을 계획, 설계, 관리하기 위한 전문가를 양성하기 위하여 자연과학, 공학 등 관련 기초 학문을 습득하고, 창의적인 아이디어와 세련된 디자인 감각을 개발시키기 위한 실습강의를 실시하고 있다. 학사과정에서는 조사 분석, 환경조경계획, 단지계획, 도시설계, 관련 법규 등 기초 이론과 실제에 대해 강의하며, 석·박사 과정에서는 관련 이론을 탐구하고 연구능력을 배양함으로써 보다 폭넓은 분야에 대해 심도 있는 연구를 활발히 진행하고 있다.

졸업 후 진로 조경도시계획전공을 졸업한 후의 주요 진출 분야는 정부부처 및 각 지방 자치단체의 공공기관이나 한국도로공사, NH공사, 한국수자원공사, 한국농어촌공사, 국립공원관리단, 한국전력공사, 철도청(코레일), 인천국제공항공사, 항만공사 등 준공공기관이다. 이외에도 조경학과 도시 계획학의 이론을 기반으로 조경설계·시공·공무·관리와 조경 식재 공사, 조경 시설물 설치 공사 등의 업무를 수행할 수 있다. 뿐만 아니라 대학원에 진학하여 조경학이나 환경 및 건설 관련 학계로 진출할 수 있으며, 국토연구원이나 건설기술연구원, 지자체(발전)연구원, 기업체 연구소 등 연구기관으로도 진출할 수 있다.

### 휴먼환경디자인학부

#### 건축학·건축공학전공

건축학(5년제)은 한국건축학교육인증원의 2017년 건축학인증 최고등급(6년)을 취득했다. 학생들은 졸업 후 국제 건축사연맹(UIA) 기준인 국내 건축사법에 따라 3년간 실무 수련만 받으면 예비시험을 거치지 않고 건축사 자격시험에 응시할 수 있다. 건축공학(4년제)에서는 융복합적 공학적 접근을 실현한다. 건물생애주기(Building Life Cycle) 전반에 걸친 건축생산효율화, 구조물의 재난대응 및 안전성 확보, 지속가능한 친환경성확보에 필요한 전문지식 배양을 위해 유기적인 교육과정을 제공한다.

졸업 후 진로 건축학프로그램(5년제) 졸업생은 졸업 후 건축설계 및 감리, 건설, 인테리어, 도시설계 등의 민간기업과 공기업으로 진출할 수 있다. 건축공학프로그램(4년제) 졸업생은 건설회사, 구조설계 및 엔지니어링 사무소, 환경설비 설계 및 엔지니어링 사무소 등 다양한 분야로 진출할 수 있다.

### 융합전자공학부

#### 전자공학전공

1976년에 개설된 전자공학전공은 오랜 전통과 우수한 졸업생을 배출하며, 국가 융합전자산업 발전에 이바지해왔다. 높은 취업률로 인기전공 중 하나이며, 취업률과 대학원 및 유학 등의 진학률을 향상하기 위해 철저한 수준별 이론 전공교육 및 전공실무 능력을 배양한다. 또한, 실무에 능통한 강사를 섭외해 학기 중이나 방학을 이용해 다양한 실무특강을 운영하고 있다.

졸업 후 진로 설계(선형회로 설계 연구 및 분석, '레이아웃, ERC, DRC, LVS 기술'), 소자(메모리셀, 트랜지스터 등에 대한 구조 설계) 소프트웨어(시스템 소프트웨어 엔지니어, IoT 등), 반도체 장비 개발 및 제품기술(하드웨어 설계, 제품인증 관리, 제품 공정검합 및 동작특성 분석) 분야, 전자제품에 관한 전략 및 기획, 특허출원 업무, 정부출연 연구소 및 기업 연구소 등으로 진출할 수 있다.

### 융합전자공학부

<http://www.cju.ac.kr/fusion/index.do>  
043-229-8548, 8457

### 융합전자공학부

#### 반도체공학전공

반도체공학전공은 1985년 국내 최초로 총 40명 정원으로 설립되었다. 이후 5년 동안 수행한 NURI(지방대 혁신역량 강화사업)사업과 2년 동안 수행한 대학 IT NEXT(전공역량강화사업)사업을 진행하며 학과 경쟁력을 향상시켰고, 2012년에는 공학인증제도를 시행하여 반도체 공정 및 재료, 반도체 장비, 반도체 회로 및 설계 분야의 인재 양성에 기여하였다. 현재는 충북의 신성장 동력 4대 전략산업(바이오, 차세대전지, 반도체, 전기전 사용합부품) 중의 하나인 반도체 분야를 육성하고 있으며, 스마트사물인터넷(IoT) 특성화 사업에 선정되어 운영하고 있다.

졸업 후 진로 삼성전자나 하이닉스, 매그나칩스, 동부하이텍 등 반도체를 설계하고 제조하는 대기업에 취업하고 있다. 대기업 외에도 반도체 장비회사나 반도체 전문설계회사, 외국계 장비회사 등 국내의 기업으로 활발히 진출하고 있다. 특히, 청주를 중심으로 진천, 오창, 천안, 대전의 4각벨트에 국내 반도체 장비회사가 집결하거나 오창을 중심으로 반도체설계회사 집결하는 등의 기반을 구축하여 안정적인 취업 인프라를 지원하고 있다. 대기업 및 중견기업으로의 진출 외에도 전자통신연구원(ETRI), 전자 부품연구원, 충북테크노파크 반도체 시험평가센터 등 국책 연구소로도 진출하고 있으며, 태양광 관련 회사에도 취업할 수 있다.

### 융합전자공학부

#### 전기제어전공

전기제어 분야는 국가산업의 근간으로 산업현장에 필요한 기본 기술이다. 따라서 전기기기, 전력변환제어, 신재생에너지 분야에서 직무를 성공적으로 수행할 수 있는 창의적이고 미래 지향적인 인성을 겸비한 현장실무 중심의 맞춤형 전기기술인재 양성이 필요하다. 전기제어전공에서는 전기와 계측제어가 융합된 특성화된 교육과정을 개발하고, 창의적 사고와 공학 기초지식을 기반으로 전문지식을 습득하며, 실험실습 및 설계기법을 통한 종합적 실용학습을 진행한다. 또한 졸업생 취업 기업과의 지속적 연계를 위한 환류방안을 수립하여 운영하고 있다.

졸업 후 진로 '전기공학·전기계측제어 기술자 및 연구원', '전력변환, 전동기 구동 및 제어 등 전기·제어 분야', '산업공정 제어계측 분야', '전기 내·외선 및 소방 설비 분야', '전기시설 및 발전설비의 관리, 유지보수, 제어 분야', '플랜트산업 제어공정 설계 및 시공, 기술 감리 분야' 등으로 진출할 수 있다.

# 사범대학

College of Education

국어교육과  
수학교육과



## 국어교육과

<http://www.cju.ac.kr/koredu/index.do>  
043-229-8620

## 국어교육과

국어교육과에서는 창의적 지성과 인성을 갖춘 중등학교 국어교사를 양성하고자 한다. 이러한 기본 목표를 실현하기 위해 세부 전공별 최신 이론과 지식을 이수하고 교사의 인격을 함양하기 위해 지속적인 상담관리와 인성교육을 병행해 시행한다. 또한, 전공별 임용 특강, 세미나, 교수법 습득 등 다양한 학습활동과 교육봉사, 학교 현장실습 등 알찬 현장활동을 통해 교사 임용시험을 철저히 대비하여 좋은 결실을 맺을 수 있도록 하고 있다.

졸업 후 진로 본 학과의 개설 과목을 이수하여 졸업 학점을 충족하면 중등학교 2급 정교사 자격증을 획득한다. 이후, 중등교사 임용시험에 합격하면 공립학교 국어교사가 될 수 있으며, 중등교사 임용시험과 상관없이 다양한 방법으로 교사를 임용하는 사립학교 교원 모집에 응모해 국어교사가 될 수 있다. 뿐만 아니라 교육청, 교육단체 등 교육 관련 공공기관 등에 진출하거나 국가기관이나 연구소, 방송국, 언론사, 출판사, 일반 회사 등 사회 여러 기관에 진출 가능하다.

## 수학교육과

<http://www.cju.ac.kr/math/index.do>  
043-229-8602

## 수학교육과

학생들이 수학 전 분야를 학습할 수 있도록 교육 과정을 체계적으로 운영할 뿐만 아니라 수학교사가 갖추어야 할 이론과 실습을 연마하도록 하여 미래의 유능한 중등 수학 교원 및 창의적인 수학교육 전문가를 양성하는데 주력한다. 1974년에 설립되어 현재 6명의 교수진으로 구성되어 있으며 그동안 1,200여 명의 졸업생을 배출했다. 졸업생들은 충북을 비롯한 전국 각지의 중등 교육계에서 큰 몫을 담당하고 있으며, 매년 전국 각 시도 교육청에서 실시하는 중등학교 교사 임용후보자 선정 경쟁시험에 많은 합격생을 배출하여 교육계로의 진출이 활발하게 이루어지고 있다.

졸업 후 진로 중등학교 2급 정교사(수학) 자격증을 취득하여 공공립 또는 사립 중등학교 수학교사 및 입시학원 등 교육 관련 분야로 진출할 수 있다. 그리고 수학을 바탕으로 하는 관련 분야의 부전공, 복수전공, 이중전공 이수 제도 등을 활용하여 보충회계 분야, 컴퓨터 수학 분야, 정부나 기업체의 통계학 분야, 기업체나 연구소의 시스템 분석 분야 등으로도 진출할 수 있다.

# 예술대학

College of Arts

디자인·조형학부  
연극영화학부



## 디자인·조형학부

<http://www.cju.ac.kr/design/index.do>

시각디자인 : 043-229-8683 아트앤패션 : 043-229-8682  
공예디자인 : 043-229-8659 디지털미디어디자인 : 043-229-8683

## 디자인·조형학부

### 시각디자인전공

1997년 응용미술학과로 신설된 시각디자인전공은 지방에서 가장 먼저 설립된 역사를 가지고 있다. 이후, 시각디자인전공은 변화되는 시대의 새로운 패러다임을 선도하고자 꾸준히 최신 트렌드에 따른 인쇄, 광고, 새로운 미디어 등의 커리큘럼을 운영하고 있다. 또한, 시각디자인 분야의 다양한 미디어에 적합한 새로운 조형 능력을 훈련하고, 창조적 발상 훈련, 디자인 매니지먼트, 디자인 사고 등에 관련한 다양한 디자인 방법론을 교육하고 있으며, 효과적으로 정보를 전달하는 표현 능력을 배양하는 다양한 실무 중심의 프로그램을 진행하고 있다.

졸업 후 진로 광고대행사, 광고제작회사, 기업체 홍보실, 신문사, 방송국 영상실, 영상물제작회사, 그래픽디자인 전문회사, 마케팅실, 패키지디자인회사, 캐릭터디자인회사, 콘텐츠기획사, Cable TV회사, 인터넷방송사, 이벤트회사, UCC 다중매체사, 편집디자인회사, CI 및 BI브랜드회사, 네이밍전문회사, 브랜드기획, 일러스트레이터 등에 취업하게 되며, 디자인벤처창업 등 창업도 가능하다.

## 디자인·조형학부

### 공예디자인전공

4차 산업에 부응할 수 있도록 3D 컴퓨터그래픽스와 3D 프린팅을 적극적으로 활용하여 전통적인 생활공예와 하이테크(Hi-Tech) 산업공예의 영역을 폭넓게 아우르는 전공이다. 예술영역에서부터 산업영역에 이르기까지 장르의 다양성과 전문성, 독창성과 예술성이 복합적으로 통합되어 졸업 후 진로 선택의 폭이 매우 넓다. 본 전공의 기초과정에서는 전공의 탐색과 관련 지식을, 전공심화과정에서는 창의성과 조형적 능력을 개발할 수 있도록 교육한다. 특히 기초 학년부터 포토샵, 일러스트레이터, CAD, 3D 컴퓨터프로그램, 3D프린팅 등 컴퓨터그래픽스의 운용능력 배양을 위한 교육과정을 운영함으로써 졸업 후 취업을 위한 역량 강화에 중점을 둔다.

졸업 후 진로 3D프린팅 관련 제품 개발업체 및 그래픽스디자이너, 일반기업 제품그래픽 디자이너, 2D 컴퓨터그래픽스 업무 관련 다양한 직종, 인테리어 및 익스테리어(실내·외디자인) 관련 업종, 문화상품(생활용품, 기념품, 관광상품) 개발업체, 학예사(미술관, 박물관), 큐레이터, 광고홍보 업체, 상품기획(MD), 공예조형 작가, 건축설계 관련 직종, 개인공방 운영, 창업 등으로 진출할 수 있다.

## 디자인·조형학부

### 아트앤패션전공

4차 산업혁명 시대는 인간에게 인공지능이 갖고 있지 못한 인간의 창의력, 인성 그리고 소통능력의 개발을 절대적으로 요구하고 있다. 창의력은 예술교육을 통해서만 개발될 수 있으며 인성과 소통능력은 인문학과 역사교육 그리고 협업교육을 통해 서만 길러진다. 아트앤패션전공에서는 이와 같은 인식을 바탕으로 문화예술 스타트업 코워킹 스페이스를 통해 창의예술교육과 패션 그리고 ICT교육 등의 융합교과과정을 운영함으로써 시각예술 분야 및 문화예술산업 융합 분야(작가, 예술가적 디자이너, 예술-패션 융합코디네이터 등)의 통섭형 창의인재를 양성해 내려고 한다.

졸업 후 진로 예술-패션산업 융합코디네이터, 문화-예술기획자, 화가, 텍스트일 디자이너, 문화예술교육사, 큐레이터, 테크니컬 디자이너, 슈퍼바이저, 패션MD, 패션에디터, 패션칼럼니스트 등으로 활동할 수 있다. 뿐만 아니라 패션과 관련된 디자인은 물론, 그래픽디자인, 캐릭터디자인, 전시디자인, 제품디자인 등의 다양한 디자인 분야로도 진출이 가능하다. 산업으로의 진출 외에도 예술 감사나 패션 분야 교수 및 강사 등 강단에서도 활동할 수 있으며, 아트 및 패션 분야의 창업도 가능하다.

## 디자인·조형학부

### 디지털미디어디자인전공

교육과정은 정보, 인터랙션, 디자인의 세 가지 분야가 상호 결합해 있다. 학생들은 인간 중심 디자인 원칙을 기반으로 창의적인 사고, 첨단 디지털 기술, 인간심리 및 행동 등의 지식을 함양하며, 디지털상에서 발생하는 문제점을 탐색하고 관련 연구조사를 통해 해결책을 제안하는 프로젝트 중심 수업을 수행한다. 프로젝트 결과물은 웹, 모바일, 소프트웨어, 사물 인터넷 등의 사용자 환경과 첨단 영상 기술을 토대로 한 가상현실, 증강현실 등의 실험적 과제로 다양하게 도출될 것이다. 국내외 기술 디자인 관련 기업들은 디지털 환경에 적합한 디자이너를 새롭게 요구하기 때문에 취업 전망 또한 매우 밝은 편이다.

졸업 후 진로 '정보설계(IA), 인터랙션(IXD), 사용자 경험(UX), 사용자 환경(UI) 디자이너', 광고 영상 관련 또는 게임 회사의 크리에이티브 디렉터, 신기술 스타트업 기업의 제품 기획자 또는 개발 디자이너, 민관 업체의 고객 서비스 디자이너 등을 들 수 있다. 또한 관련 분야의 국내외 대학원 진학을 통해 학자 또는 교육자로서 학업이나 연구를 수행할 수 있다.

# 예술대학

College of Arts



## 디자인·조형학부

산업디자인 : <http://www.cju.ac.kr/humaned/index.do>  
산업디자인 : 043-229-8649 만화애니메이션 : 043-229-8671

### 디자인·조형학부 산업디자인전공

21세기는 지식을 기반으로 하는 정보화 시대로서 복잡적이고 다학제적인 영역의 경계를 가로지르는 융합 디자인 교육을 요구하고 있다. 이에 산업디자인전공에서는 글로벌 감각의 다빈치형 인재 육성을 위하여 범학문적 지식을 습득하게 하고, 이성 과 감성의 조화로운 사고와 표현을 바탕으로 새로운 디자인 언어를 탐구함은 물론, 개개인의 창의성과 역량을 혁신의 단계로 끌어올리고 그것을 구현하는 디자인 교육을 실천하고 있다.

졸업 후 진로 진출 분야는 공간, UX, CG, 2D 및 3D 콘텐츠 디자인 등이 있으며 제품디자인에는 소비자전제품, 정보기기, 운송, 의 로기기 및 설비, 가구 및 조명 디자인 등이 있다. 환경제품디자인에는 레저스포츠, 공공 디자인 등이 있으며 환경(공공)디자인 및 관련 회사 등으로 진출이 가능하다. 공간디자인에는 실내, 전시 기획, VMD, POP 디자인 등이 있으며 졸업 후 인테리어 전문회사, 건축회사, 전시디자인 및 기획사 등으로 진출이 가능하다. 이 밖에도 콘텐츠 개발회사, 뉴미디어 및 영상 관련 회사, POP 관련 회사, 교원, 교수, 공무원 등 다양한 영역으로 진출하고 있다.

### 디자인·조형학부 만화애니메이션전공

예술대학의 오랜 전통을 기반으로, 만화·애니메이션·게임·영상 산업 분야에 있어서 창의력을 갖춘 전문 예술인 양성을 목표로 설립되었으며 특성화 전공으로서 첨단 교육시설을 갖추고 있다. 전공 교육은 기초과정에서부터 심화과정에 이르기까지 체계적인 교육과정을 운영하며, 실무 경험이 풍부한 교수진에 의해 교육이 진행되어 학생 스스로 다양하고 폭넓은 과정을 선택할 수 있는 장점을 갖고 있다. 이밖에도 일러스트, 3D 애니메이션, 영상 동아리 등의 활발한 비교과활동과 선·후배와의 만남, 전문가 특강, 오픈 클래스와 같은 기회를 제공함으로써 학습역량 강화와 인적 네트워크 향상의 기회를 제공한다.

졸업 후 진로 출판만화가, 웹툰작가, 애니메이터, 모델러, 프로듀서, 애니메이션 감독, 콘텐츠 기획, 캐릭터 디자이너, 배경 디자이너, 레이아웃 아티스트, 콘셉트 아티스트, 영상디자이너, 모션 그래픽 아티스트, 게임CG디자이너, VFX 디자이너 등 다양한 전문가로 활동할 수 있다.

## 연극영화학부

<http://www.cju.ac.kr/dcm/index.do>  
연출제작 : 043-229-8692, 8612 연기 : 043-229-8700

### 연극영화학부 연출·제작전공

연극영화학부는 4차 산업혁명의 선두주자로서 다양하고 입체적인 첨단실습교육과 예술 전반에 대한 폭넓은 문화적 접근을 통해 미래 사회가 요구하는 창조적 전문 인재 양성을 구현한다. 연출·제작전공은 21세기 사회적 변화에 맞추어 융·복합적 연극과 영화 예술의 이해를 위한 이론과 제반기술 교육을 통해 시대에 맞는 인재를 양성한다. 진취적 실험 정신과 창의력을 고취해 다양하고 입체적인 실습 위주의 커리큘럼으로 산업 현장과 호흡하는 살아있는 현장 교육을 실시하고 있다. 특히, 글로벌 협업 및 공동제작 프로그램 운영으로 국내뿐만 아니라 국제무대에서 활약할 수 있는 역량을 배양한다.

졸업 후 진로 연극연출, 공연 기획자, 무대장치, 무대조명, 무대 감독, 극작가, 영화감독, 촬영/조명감독, 편집(필름/디지털), 프로덕션디자이너, 사운드 디자이너, 시나리오작가, 영화기획 및 제작PD, 영화배급 및 마케팅, 홍보, 방송국PD, 드라마 및 방송작가, 광고 프로덕션PD, CF/Music Video 감독, 문화콘텐츠 기획, 영화제프로그램, OST작곡가, 음향디자이너, 음악경영, 교수, 문화예술강사 등 연극, 영화, 음악 분야 전반 관련 직종으로 진출할 수 있다.

### 연극영화학부 연기전공

연극영화학부는 4차 산업혁명의 선두주자로서 다양하고 입체적인 첨단실습교육과 예술 전반에 대한 폭넓은 문화적 접근을 통해 미래 사회가 요구하는 창조적 전문 인재 양성을 구현하고 있다. 연기전공은 다양한 매체의 융합교육을 통해 풍부한 상상력 및 창조력을 지닌 배우를 양성한다. 연기스타일에 대한 심미적 탐구로 전문적이고 세분화된 교육을 구현하고 있으며, 연극, 영화, TV, 뮤지컬 등의 작품 분석을 통한 인문학적 소양 고취와 체계적인 신체훈련, 연기훈련 및 제작 실습을 집중 트레이닝하여 매체별 연기 메소드를 습득하고 있다. 올바른 인성과 가치관으로 졸업 후 공연 및 영상 연기 분야 최고의 전문 예술가 양성을 목표로 하고 있다.

졸업 후 진로 연극배우, 영화배우, 탤런트, 개그맨, 방송인, 리포터, 예능인, 뮤지컬배우, 엔터테이너, 매니지먼트, 가수, 문화예술강사, 교수, 연기예술 산업전문가, 연기예술 교육전문가 등 연극, 영화, 뮤지컬 연기 관련 분야 직종으로 진출할 수 있다.

# 보건의료과학대학

College of Health and Medical Science

## 간호학과

<http://www.cju.ac.kr/nurs/index.do>  
043-229-8991

### 간호학과

간호학과는 체계적인 교육과정 운영, 철저한 학사 관리와 국가고시지원 프로그램, 임상실무역량 강화 프로그램, 취업역량강화 프로그램 등의 비교과 프로그램을 운영하고 있으며, 바른 인성을 갖춘 전문 간호인을 양성하기 위해 인성함양 프로그램이나 봉사동아리 활동 등을 강조하고 있다. 또한 국내 우수 병원에서 진행되는 수준 높은 임상실습과 우수한 교내학습환경을 갖추고 있는 간호학과는 매년 높은 수준의 취업률과 국가고시 합격률을 자랑하고 있으며, 졸업생 대부분이 우수 대학병원이나 상급종합병원급 이상의 병원에 취업하여 국민의 건강과 삶의 질을 향상시키는데 기여하는 우수한 전문직 간호사로 활동하고 있다.

졸업 후 진로 병원간호사(종합병원, 준종합병원, 병원 등), 해외 취업(외국 간호사 자격증 취득 후), 산업장 간호사(기업체, 관공서, 호텔, 항공사 등), 메디칼 관련 상담원, 보건직 공무원, 보건 의료 관련 업체 등에 취업할 수 있으며, 개인 창업(산후조리원, 요양원 등)도 가능하다. 또한, 교수, 보건교육사, 보육교사, 병원 연구간호사, 공공 및 민간 보건기관 연구원 등 연구직으로도 진출할 수 있다.

## 치위생학과

<http://www.cju.ac.kr/dental/index.do>  
043-229-8995

### 치위생학과

치위생학과는 2013년 첫 졸업생 배출을 시작으로 국가시험 합격률 및 취업률 100%를 달성하여 보건계열 전국 1위를 한 바 있고, 매년 높은 국시합격률과 취업률을 자랑한다. 치위생학 및 치의학에 관련된 기초과학, 전공교육 및 임상실습 등 다양한 교과목을 통해 전문성을 기르며, 국민의 구강질환 예방과 구강보건증진을 위해 노력하는 의료기술전문가를 양성한다. 현대 사회는 고령화가 가속화되고 있어 노인인구에 대한 구강건강의 중요성과 요구가 점차 늘고 있는 추세로 치과위생사라는 직업은 미래 사회에서 요구되는 전문인이며 국민건강 증진에 있어 매우 중요한 직업군이라 할 수 있다.

졸업 후 진로 치과위생사 면허 취득 후 치과병원, 종합병원을 비롯하여 지역사회 보건(지)소, 국공립의료기관, 산업체의무실, 학교구강보건실, 구강보건연구기관 및 유관단체 등에서 근무하거나 제약업체나 구강용품 제조업체 등 구강보건과 관련된 업체에 종사할 수 있다.



간호학과  
방사선학과  
작업치료학과  
보건행정·헬스케어학부

치위생학과  
물리치료학과  
임상병리학과

### 방사선학과

<http://www.cju.ac.kr/radiology/index.do>  
043-229-7990

### 방사선학과

X-선 일반검사영상, 투시조영 검사영상, 유방검 사영상, 혈관조영 및 중재적시술, 전산화단층촬영 (CT), 자기공명영상(MRI), 초음파영상, 골밀도검사 영상 그리고 디지털의료영상 관련 분야 등 환자 질병의 진단과 치료에 대한 영상의학적 학문과 기술을 습득한다. 이를 통해 의료 분야를 포함하여 사회 전반적으로 방사선을 안전하게 사용할 수 있는 전문 지식을 습득하고 기초 학문과 실용 학문을 조화시켜 창의적인 글로벌 전문가로서의 지식과 기술 및 태도를 확립한 전문 방사선사를 양성하여 사회의 안녕과 발전, 국민건강증진에 기여하고자 한다.

졸업 후 진로 방사선안전관리자, 비파괴검사, 방사선의료기기, 방사선정도관리 등 방사선과 관련된 분야의 전문가를 육성하고 있다. 뿐만 아니라 학생들이 대학병원, 종합병원, 병원, 보건소 등 의료기관에서 활동하거나 대학 교수나 국가연구소 및 관련 연구소 연구원으로 진출하도록 돕고 있으며, 한국수력원자력회사 및 원자력 관련 기관 및 업체 등 공공기관으로의 취업도 지원하고 있다.

### 물리치료학과

<http://www.cju.ac.kr/occup/index.do>  
043-229-8635

### 물리치료학과

최신 진단 기자재를 보유해 학생에게 최상의 실습 교육 환경을 제공한다. 책임지도 교수제에 의한 학생 개인 진로를 지도하고 나아가 전문의료기관의 협력을 통한 임상실습을 운영한다. 또한 취업역량 강화 프로그램을 통해 취업연계 활동을 활발하게 진행한다. 학업 전문성을 강화하기 위해 물리치료 대학원을 통해 다양한 방법으로 연구하고 학습하는 환경을 제공하며, 미국물리치료사 면허 준비 등 다양한 학과 동아리를 운영해 물리치료와 연관활동을 진행할 수 있도록 상시 준비돼 있다.

졸업 후 진로 대학병원, 종합병원, 재활전문병원, 한방병원, 병의원, 재활복지관, 실버타운, 사회복지 시설과 같은 의료기관에서 의료활동을 진행한다. 뿐만 아니라 보건복지부, 보건소, 물리치료장교, 군무원과 같은 보건복지분야 공무원 그리고 국민건강보험공단, 한국장애인고용공단, 한국보건복지인력개발원 등과 같은 공공기관에서도 직책으로 공무를 수행한다. 스포츠 물리치료를 기반으로 대한체육회, 프로스포츠구단 의무실, 운동처방실, 스포츠연구소, 특수 운동센터에서도 일한다.

### 작업치료학과

<http://www.cju.ac.kr/occup/index.do>  
043-229-7980

### 작업치료학과

작업치료란 신체적, 정신적, 발달과정에서 어떠한 이유로 기능이 저하된 사람에게 의미 있는 치료적 활동(작업)을 제공하는 것으로, 작업치료사는 이러한 기능이 저하된 사람들이 독립적으로 살아갈 수 있도록 치료적 활동을 제공하는 보건 의료 전문가이다. 본 학과는 최근 인구 고령화와 산업재해, 교통사고 등으로 인해 재활에 대한 수요가 증가함에 따라 전망이 매우 밝은 학과다. 또한 지역사회 기여라는 큰 사명감을 가지고, 매년 지역사회 어르신들을 대상으로 전문적인 프로그램을 제공하는 등 꾸준한 지역에 기여하는 활동들을 통해 학교 주체 학습역량 성과보고대회에서 우수 학과로 선정되기도 했다.

졸업 후 진로 대학병원, 종합병원, 재활 전문병원, 정신병원 등의 의료 분야로의 취업이 가장 활발하다. 그리고 특수교육지원센터, 특수학교와 같은 교육 분야, 장애인복지관, 보건소와 같은 지역사회 의료 분야, 국민건강 보험공단, 한국장애인고용공단 등의 공기업 분야, 기타 의료기기 및 의수족 보조기 관련 회사 취업 등 여러 분야로 사회 진출이 가능하다.

### 임상병리학과

<http://www.cju.ac.kr/biomed/index.do>  
043-229-7978

### 임상병리학과

임상병리학은 기초 의과학과 생명과학이 결합된 융합학문으로 질병의 진단, 치료경과, 예후 등을 첨단 과학기술에 기초하여 빠르고 정확하게 분석하여 해당 질환을 진단하는 응용학문이다. 최근 보건 의료산업은 고부가가치 산업으로서 그 가치를 인정받고 있고, 임상병리 검사기술은 BT와 IT, NT 기술 등과 융합되어 개발되고 있어 국가의 새로운 성장동력으로 부상하고 있다. 따라서 임상병리학 전공자에 대한 학문적, 경제적, 사회적 수요 역시 증가하고 있다. 이와 같은 첨단 응용학문을 습득할 수 있는 본과의 임상병리학과 학생들은 이러한 수요에 가장 적합한 인재로 양성되고 있다.

졸업 후 진로 임상병리사 면허를 취득한 후, 대학병원, 종합병원의 진단검사의학과, 병리과, 핵의학과, 임상생리검사실 등에서 근무할 수 있다. 또한, 보건소, 교육청, 출입국관리소, 검역소, 생명과학 관련 연구소, 국립보건원, 국립수사연구소, 건강관리협회, 직십자혈액원, 보건환경연구소, 노동부·환경부 산하의 기관 등과 같은 관공서와 제약회사·식품회사 등에서 전문직으로 근무할 수 있다.

### 보건행정·헬스케어학부

<http://www.cju.ac.kr/care/index.do>  
043-229-7991

### 보건행정·헬스케어학부

### 스포츠건강재활전공

스포츠과학과 의학의 융합적 지식을 바탕으로, 인류의 건강한 삶에 기여하는 인재를 양성하는 전공이다. 이를 위해 운동생리학, 운동영양학, 운동처방론, 여러 전문운동실기를 중심으로 한 교과목을 구성하고 있다. 스포츠건강재활전공은 우수한 교수진들을 중심으로 학생들에게 최고의 교육환경에서 다양한 학문과 운동능력을 지도하고 있다. 세계 명문대학에서의 연구와 지도경험을 바탕으로 학생들을 최고의 지도자로 육성하기 위해 노력하고 있으며, 학술 연구에 있어서도 우수성을 인정받고 있다.

졸업 후 진로 건강운동관리사(운동처방사), 퍼스널 및 선수 트레이너, 유아/노인/장애인 체육 지도자 등으로 활동할 수 있으며, 관련 대학원에 진학하여 학문의 깊이를 더하고 심도 있는 전문가로 활동할 수 있다.

### 보건행정·헬스케어학부

### 보건행정학전공

보건행정학전공은 의료기관, 공공기관, 제약회사 등 다양한 보건 의료 관련 기관에서 과학적이고 합리적인 경영전략을 연구하고, 보건행정, 의료 정보 관리, 경영연구 등을 담당할 전문인력을 양성한다. 또한, 보건 의료 분야가 인적자본과 기술 및 재원이 집약되는 고부가가치 산업 분야로 육성되면서 보건 의료 전문인력의 수요도 계속 늘어가는 추세다. 이에 따라 본 전공은 인건에 들어선 오송첨단의료특화복합단지 및 보건 의료 행정타운(식품의약품안전처, 질병관리본부 등 6개 국책기관)과 산·학·연 연계를 활발히 진행하며 지속해서 학생들에게 실무 실습 교육 인프라를 제공하며 보건 의료 전문인력을 양성하고 있다. 이러한 노력을 인정받아 본 전공은 2014년과 2015년 교내 2년 연속 취업 최우수학과로 선정되기도 했다.

졸업 후 진로 의무기록사(국가자격증), 병원행정사(국가공인자격증), 의료보험사(협회공인), 사회복지사(협회공인), 보건교육사(국가자격증) 등 다수의 국가공인자격증 취득이 용이하다. 이를 기반으로 졸업생의 경우 매년 90%에 가까운 취업률을 보이고 있다. 주요 진출 분야로는 의료기관(원무과, 총무과, 의무기록실 등)과 보건복지부 산하 공공기관(질병관리 본부, 한국보건산업진흥원, 한국보건사회연구원, 한국보건 복지인력개발원 등), 보건직공무원, 의료정보회사, 의료컨설팅회사 등이 있다.

# 직할학부

College of Direct Control

항공학부  
군사학과



## 항공학부

<http://www.cju.ac.kr/sky/index.do>

항공운항학 : 043-229-7955 항공기계공학 : 043-229-7948 항공서비스학(신설) 무인항공기학(신설)

## 군사학과

<http://www.cju.ac.kr/ms/index.do>

043-229-7950

### 항공학부

#### 항공운항학전공

본 전공은 비행기의 운영과 관련된 이론교육과 비행실습을 통해 자가용조종사, 계기한정 및 사업용 조종사 자격을 취득할 수 있도록 운영되는 조종사 양성을 그 목표로 하고 있다. 글로벌 시대가 요구하는 우수조종사를 양성하기 위하여 본 전공은 전공역량을 다음과 같이 설정하고 있다. 첫째, 항공과학 지식의 이해를 바탕으로 운항 관련 전문지식 함양하고 둘째, 비행핵심 과목의 이해를 바탕으로 비행원리 및 절차, 항공관제용어를 숙달하며 셋째, 비행교육/훈련과정을 통해 조종사로서 구비해야 하는 각종 자격을 획득한다.

#### 졸업 후 진로

- 군조종사 경력 후 민간항공사 입사과정 : 공군 조종장학생 선발 시, 해군 예비장교후보생(조종병과) 선발 시 공군/해군 소위로 임관하여 조종사가 될 수 있으며 의무복무 후 민간항공사에 입사할 수 있다.
- 비행교관 경력 후 민간항공사 입사과정 : 4학년 졸업예정자를 대상으로 조종교육증명을 취득해서 본교 비행교육원 비행교관으로 채용되거나 다른 교육기관의 비행교관으로 채용되어 일정기간 비행경력 후 민간항공사에 입사할 수 있다.
- 기타 : 항공사 지상직, 국토교통부 공무원, 한국공항공사, 항공 관련 연구소 등으로 진출하여 항공운항과 관련된 업무에 종사할 수 있다.

### 항공학부

#### 항공기계공학전공

항공기계공학전공은 21세기 글로벌 항공교통 수요의 급격한 증가와 국가적 차원의 항공 및 기계 산업 활성화를 담당할 수 있는 항공기 정비 및 설계, 기계부품 및 시스템 설계와 제작 분야의 전문인재를 양성하는 것을 목표로 한다. 이와 같은 목표를 달성하기 위하여 기계요소설계, 기계공학, CAD/CAM, CATIA 응용설계 및 응용자동제어공학 등과 같은 차세대 설계기법 교육과정 바탕 위에 항공기 기체 및 엔진 정비실습, 항공기 개념설계, 항공기계 종합설계, 항공산업 현장실습 등과 같은 실무 중심의 체험적 학습교육 커리큘럼을 구성하고 있다.

졸업 후 진로 항공기 제작사, 항공부품 및 기계 부품 개발 업체의 기술인력, 민간 항공사의 항공정비관리 및 항공정비사, 정부기관 및 군의 항공정비 및 항공기계기술 분야의 전문인력, 대학원 진학 후 항공 및 기계 분야 정부 또는 기업체 전문 연구원 등으로 진출할 수 있다.

### 항공학부

#### 항공서비스학전공

지속적으로 확대되는 항공산업에 발맞추어 2019년 신설된 전공으로서 항공서비스 전공지식 및 실무역량과 커뮤니케이션 능력을 갖춘 국내·외 항공사 객실 승무원을 양성하는 전공이다. 또한 기타 고급 서비스 산업 및 직무에 종사할 경쟁력 있는 서비스 전문인력을 함께 육성한다. 본 전공은 항공기 운항 서비스와 관련된 필수 이론 지식과 실무역량은 물론 국제어학능력 및 서비스 역량 등을 습득하여 첨단 항공서비스산업 시대의 기내서비스 전문인재 양성을 주된 목표로 하고 있다. 이를 위해 최신 캐빈 서비스 실습실 및 이미지 메이킹 룸을 구축하고 이론과 실무를 겸비할 수 있는 교육과정과 체계를 구축하고 있다. 또한 다양한 서비스 분야에 적용되는 사무능력을 함께 배양할 수 있는 체계와 프로그램을 운영하여 학생들의 취업역량을 향상시키고 경쟁력 있는 전문인력을 배출하고자 한다.

졸업 후 진로 국적항공사(일본 대형항공사 및 저비용항공사, 대한항공, 아시아나 항공, 제주항공, 진에어, 에어부산, 티웨이, 이스타항공, 에어서울 등)의 객실 승무원(운항승무원), 한국취항 외국항공사 객실승무원(한국인 승무원을 채용하는 외국계 항공사(에미레이트항공, 카타르항공, 에미라드 등 중동항공사, 싱가포르항공, 케세이퍼시픽, 타이항공, 에어차이나, 중국동방항공, 남방항공 등 중화권항공사, KLM, Alitalia, 에어프랑스, 핀에어, 루프트한자 등의 유럽항공사), 기타 항공서비스 분야(항공사공항서비스 지상직, 항공예약·발권 분야 등)로 진출이 가능하다.

### 항공학부

#### 무인항공기학전공

4차 산업시대에는 군에서 주로 사용되어 온 드론이 구난 구조 및 항공측위, 택배, 신문방송 및 영화, 토목 및 건축시설의 항공점검, 관광 및 레저 등 전 산업 분야에서 활용될 것으로 예견되고 있다. 이에 무인항공기학전공은 항공·기계·전자·정보통신 공학의 통합형 드론시스템 엔지니어를 양성함으로써 드론의 설계 및 제작, 임무설계, 조종 및 정비 등 드론 시스템의 전반적인 하드웨어 및 소프트웨어 지식을 갖추도록 한다.

졸업 후 진로 드론 및 무인항공기 제작사, 드론 및 무인항공기 임베디드 시스템 개발업체, 택배물류, 측량 모니터링 기업체, 민간 드론 및 무인항공기 업체에서 정비관리사로 근무, 국내·외 항공회사 및 국영/민간 방송사, 정부기관 및 군에서 드론 및 무인기 운용자 또는 정비사로 근무, 대학원 진학 후 드론제작 및 비행제어 소프트웨어 개발을 위한 기업체, 방위산업체 및 정부 출연 연구기관의 연구원 등으로 진출할 수 있다.

# CAMPUS MAP

- 1 청석교육역사관
- 2 제2강의동
- 3 학생종합서비스센터
- 4 박물관
- 5 창석관(본관)
- 6 인문대학
- 7 이공대학(구관)
- 8 대학원·노건의료대학
- 9 경성대학
- 10 교수연구동
- 11 중앙도서관
- 12 학군단
- 13 종합강의동
- 14 이공대학(신관)
- 15 창업보육센터
- 16 제1체육관
- 17 승리관
- 18 금융센터
- 20 사회과학대학·사범대학
- 26 예술대학(구관)
- 31 예술대학(신관)
- 32 공예관
- 35 음악관
- 36 기숙사(예지관)
- 37 기숙사(식당)
- 38 대학문화관
- 39 흥의관
- 40 종합운동장
- 42 새천년 종합정보관
- 43 기숙사(우암마을)
- 46 온실
- 47 국제교육센터
- 48 국제학사
- 49 외국인 교수아파트
- 50 미래창조관
- 51 석우문화체육관
- 93 진원관
- 98 교양실습동





**청주대학교**  
CHEONGJU UNIVERSITY

28503 충북 청주시 청원구 대성로 298  
Tel. 043-229-8033~4 Fax. 043-229-8037  
[www.cju.ac.kr](http://www.cju.ac.kr)